مرکزی سیکرٹریٹ
تاریخ 06/07/2011

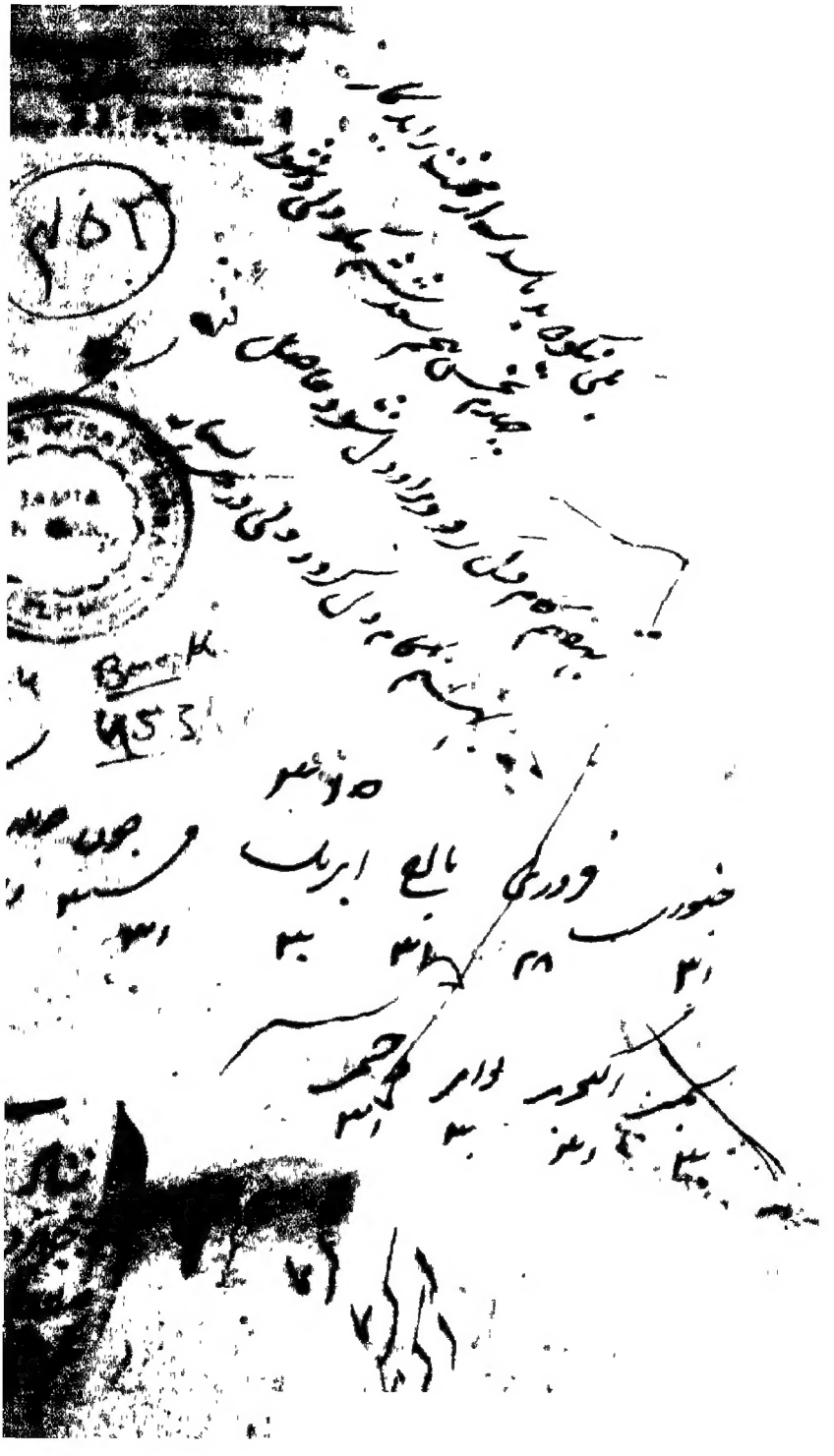

٢٥٢

Book
953

جنورى فورى مارچ ابريل مئى جون
۳۱ ۲۸ ۳۱ ۳۰ ۳۱

اگست ستمبر اكتوبر نومبر دسمبر
۳۱ ۳۰ ۳۱ ۳۰ ۳۱

بسم الله الرحمن الرحیم

الهی غنچهٔ امید بگشای　　گلی از روضهٔ جاوید بنمای
بخندان از لب آن غنچه باغم　　وزین گل عطرپرور کن دماغم
درین محنت‌سرای بی‌مواسا　　به نعمت‌های خویشم کن شناسا
ضمیرم را سپاس‌اندیشه گردان　　زبانم را ستایش‌پیشه گردان
ز نیروی خرد بر زورم بخش　　در اقلیم سخن فیروزیم بخش
دلی دارم [illegible] گوهر گنج　　ز گنج دل زبان را کن گهرسنج
گشادی نافهٔ ابلج مرا ناف　　معطر کن ز مشکم قاف تا قاف
ز شعرم خامه را شکّرزبان کن　　ز علمم نامه را عنبرفشان کن

سخن را چون در سر انجام ماندست — دران نامه سخن نامی نماندست

درین خمخانه مستی بی فسانه — نبی با هم صدای زبان ترانه

حریفان باده ها خوردند و رفتند — تهی خمخانه ها کردند و رفتند

نه بینم [illegible] زین بزم جامی — که باشد در کفش زان باده جامی

چو رفت از دست خم و جام باقی — بجز خم نمانده هیچ باقی

بیا ساقی [illegible] مستانه سوی — ز صاف و درد [illegible]

به نام آنکه نامش حرز جانهاست — ستایش جوهر تیغ زبانهاست

زبان در کام کام از نام او یافت — هم از سرچشمهٔ انعام او یافت

حد و راز و بود [illegible] — هزاران نکته باریک چون موی

[illegible] — [illegible] نشانه را دندانه کرده

تعالی الله زهی قیوم دانا — توانائی دهی هر ناتوانا

فلک را گوهر انجم — زمین را زیب انجم داده مردم

مرتب ساز سقف چرخ دوار — [illegible] از چار دیوار عناصر

نباف غنچه گل را نافه بوئید — ز گل [illegible]

نصاف عروسان بهاری — قبا آموز سرو جویباری

بلندی بخش بر همت بلندی — به پستی افکنی بر خود پسندی

گناه آمرز رندان قدح خوار — بطاعت گیر پیران ریاکار

انیس خلوت شب زنده‌دار — رفیق روز در محنت گذاران

ز بحر لطف او ابر بهاری — کند جاروکش صحن بوستان را

ز کان جود او باد خزانی — کند فرش چمن را زرفشانی

ز شکرش پر شکر کام شکرفان — ز قهرش زهر در عیش تلخ گردد

وجودش قلزم زان لمعات است — که ذره ذره زان در نور مانست

گر از خورشید مه دارد نهان روی — فتد در عرصه نابود شان روی

بازان منت هستی نه آمد — ز دست او بنقش هستی دید

زمام آسمان تا مرکز خاک — اگر صد ره بپالی وهم و ادراک

وجود آیینه ما لا اشنا هند — ز حلمش ذره در برهان نیاید

ز جودش جمله موجود است — بلندان را علو قدر او پست

خرد در ذات او آشفته رایی — طلب در راه او بی دست و پایی

اگر بنهد بلطف خود قدم پیش — شود ذره دهر تا در سم پیش

چو خیر و صدقت ... جلالش ... گردد ... فانی ز آتش

دلم ... زمانی خموش ... فلک ... سرگردانی آتش
همان ... هوس ... ... زلف ...
رود خود ... زنم ... زانوی ... نشستم

درآمد ... شاخ ... ... طفلان خاک بازی
... بدر ... ... آسمان ...
چراغ آسمان نگاه کشتی ... بود ... جدا ... کشتی
... زمین خاک ... برآمد کره ایوان افلاک
... در رقص ازرق ... روانی نور عالم ...
همه در دوری شبا روزی رفته ... مقصد راه فیروزی رفته
دو ... خاص ... بچوگان ارادت گشته رقاص
یکی از غرب رو در شرق کرده ... یکی در غرب کشتی غرق کرده
شده گرم از یکی هنگامه روز ... یکی را شب شده هنگامه افروز
یکی حرف سعادت نقش بسته ... یکی بر رشته دولت گسسته

جهان گرم آمد در مراحل ز بدلا   ز بس خشتش بها رهد از مسیلا

ز رنج راه شان از سود کی شد   بیا بر از درد و یار سود کی شد

چه داند کس که چندین در چکار است   همه کس در وطن ... در نه بد

بهر دم تازه نقشی عجب بیند   ولیکن نقشبندی را نبیند

عنان تا کی بدست شک سپاری   بهر یک روز ... ندا ... زند

خلیل آسا در ملک یقین زن   نوای لا احب الآفلین زن

کم بردم و ترک هر شکی کن   ز حسن وجهت ... وجهی در یکی

یکی بین و یکی دان و یکی گوی   یکی خواه و یکی بوی و یکی جوی

ز هر ذره مدد ورزی درای است   ترا آیات و بود در لوح ثبت

بود نقش دل ز هوشمندی   که مانند قشمهار النقش دی

بلوح که مرا این حرف پند است   نیابدی قلم زین ... الف زر آست

درین دیرانه سوران ما وحشی   ز دل ... غالب کوشی

بحث از کلک انگشتان زرست   که او در دست در مای تو هست

ز لوح خشت چون این حرف خوانی   ز حال خشت زین غافل بمانی

جالم ایمه مصنوع ظاهر   بصانع چون نه مشغول خاطر

بادربی

چو دیدی کار زود در کار در آر / قدم بس کارگر از کار بردار

دم آخر زان کسی آگه نیست / سر و کاری تو چو ما کارگر نیست

مدد ... مددی ... دست / ز ... دوستم کارت ز سعادت

مدد ... ز سستی ساده بودم / ... ز سستی ازانچه بودم

نیست ... نیست ... ز ... / ... واتی گل پالت کردی

ضعف و ناتوانی ... ندی / ز ما والی ... تا ی رسانیدی

و ستادی ... روشن کتابی / ... مرور هی ... ی خطابی

میان ... و ... غلط کردیم / کی افراط ... لطف کردیم

ره ... سود ... سپر ... دیم / ... سود ... یا فشردیم

و بلندی ز دستور عنایت / نیوشیدی ز ما ... حکایت

زان ... تو کرم تو بیستی / چه حاصل زانکه از ما گوش ... ست

ز ما گوشیدن ... در ... شیم / ... توفیق کوشش تا بکوشیم

چو دانا ... ما دال ... فست / ز ... تا ما دالی چه ... فست

ز دستانهای نقش ما چو ... نگ / ... ... حسن عمل تنگ

دران تنگی که ما باشیم در آی — ز رحمت هوش ما گشای ی
ازان ره جوان [illegible] در کار — [illegible] بر ردن هم

من آن [illegible] کردام ... نست — [illegible]
توی اسباب کارم ساز کردی — در نعمت بر دم باز کردی
کرامت کردی از حد بیش — تو دانی [illegible]
براهی سر بسر کردی [illegible] — کشیدی سر بسر [illegible]
زبانم را [illegible] خود گشادی — دلم را ذوق [illegible]
نشر [illegible] از زبانم — نهادی لقمه [illegible] در دهانم
هم [illegible] از [illegible] — نه از [illegible] رنگی [illegible]
نگران [illegible] گفتار [illegible] — [illegible] سر بسر [illegible] کار [illegible]
ز [illegible] گفتن زبان من نگردان — زبان [illegible]
خط معصوم [illegible] حرف خطا کش — چو قلم [illegible]
گناهی کام [illegible] — [illegible]
بسرم هست [illegible] — [illegible] است

کی ماں

ملکان را بی کس گیرد بوت — [illegible] گل [illegible] زنگ بوت
چو غنچه [illegible] گردان [illegible] باغ — و لاله کس شان [illegible] بکداغ
[illegible] — [illegible] ل ز دل [illegible]
[illegible] — چو [illegible] از اسمان
[illegible] — [illegible] بر سر
[illegible] بلبل آمد [illegible] — [illegible] ان حیران ز ار
[illegible] — [illegible] زان فصل [illegible] دولت
[illegible] کنم — [illegible] ز رق [illegible] هم
[illegible] — [illegible] چشم [illegible]
[illegible] — [illegible] چو م [illegible]
[illegible] — زان [illegible] آمد [illegible]
[illegible] — [illegible] اشک [illegible]
[illegible] — [illegible] تا قیامت
[illegible] — رسان [illegible]

ارزان

محمد کش قلم چون مامور ساخت ز میمش حلقه طوق و کمر ساخت

خط لوح عدم زان حرف حک شد ازان سر حلقه ملک و ملک شد

نواند شد ز سر جانش آگاه خرد با جمله دانش جانش [illegible]

دری [illegible] رسیدش و رب روشن شمیم روضه او دشت گلشن

جو ما آراست از جمال دانش سر دین پروران شد با نمایش

چه نامست این که در دیوان هستی ز رونق رفت نامی بند هستی

زبانم چون زدی حرفی سر آید دل و جانم ز لذت بر برآید

چو نام اینست نام آور چه باشد مکرم تر بود از هر چه باشد

عنان سروران کردانش داد ز جیل انبیا سالارش داد

چو آدم در ره هستی قدم زد ز مهر هستی صبح ایمانش دم زد

[illegible] کشتی را مفتوح نبردی ره بجودی کشتی نوح

خلیل از وی نسیمی یافت کاتش ز وی شد چون گلستان خرم و خوش

مسیح از مقدم او مژده گوئی کلیم از مشعل او مشعله جوئی

بمصر جانش از کنعان رسیده علاجم بود یوسف را خریده

در آن وادی که صالح ناقه کش بود بیاد محملش با ناقه خوش بود

زمینش وفا از ... پروری | ز ماء اصطفا رعنا تذروی

بپشش را مایه کرده حرامی | لبش را مایه یحیی العظامی

بیا لا سایبان چتر مسیحا لبش | چو زرین قبه زر چتر آفتابش

بود مه را ز سر تری اشارت | ز دار شبانه منحرف اشارت

دو نیم شد دو ... ز حلقه ماه | جهل را ساخت ... سود نیما

ولی چون داشت با دستش ز قلم نسبت | رقم زد خط سیمش ز سر به انگشت

چو نوشش خط ولی زد خط نیز مهمل | نشد سنخ ز تورات و انجیل

جوانان سرو وی از سایه آزاد | جهان در سایه سرو وی آباد

ز سایه بود برتر پایه او | زمین و آسمان در سایه او

تنش بالا بود از جان پاک مایه | ندید از جان کسی بر خاک سایه

صد چون

فلک همچون زمین محتاج سایه زین | ز بر افتاد در پا سایه وارش

بسنگ از دست دشمن لعل او خست | بخشت ریک یابت حلقه بشکست

اگر چه گوهر شد از دشمن برجام | چو سرمه ساخت از دست شیم اسلام

دهانش بود از در حقه ... | شد از جان درج مرجان حقه در

یکی دندان نبود از جمله در تنگ | ... آمد بی دندانش آن سنگ

چو شد معمار از آن سنگ کاری — نشد ظاهر بجز کامل عیاری
کجا بوده دین درد آزمای — گر این کار باید بهر درد بی دوای
پی دیوار ایوان بود کارش — ولی شد چاره دار از چاره یارش
دوای جان جای درد او باد — دلش همواره غم پرورده باد

شبی دیباچه صبح سعادت — زده دلهای روز افزون زیادت
ز قدر او مثالی لیلة القدر — ز نور او بری لیلة البدر
سواد طره اش ظلمت زدوده — بماس غره اش نور آسمی ور
نسیمش جعد سنبل شانه کرده — سر زلفش اشک شبنم دانه کرده
همه سیار ثوابت چرخ سیار — ز بستر زجهان دریای ادبار
گرفته گرگ وحشی آرام در وی — گوزن و شیر با هم رام در وی
طرب را چون سحر خندان لب آرد — گریزان روز محنت رو سیاه شد
دران شب انجمن اهل بینش — ثنا گوی آفرین آفرینش
چو دولت شد ز رمز راه نهانی — سوی دولت سرای آسمانی

که ... حضرت علی بود

چو گنبد ز مهد زمین زد ... زمین را مهد جان نازنین کرد
ن بیدار و خفتش در سکر خواب ... ندیده چشم بخت این خواب در خواب
ندانهان ناموس اکبر ... سکر و تر از زین طاوس اخضر
رسانیده ز کمای خواجه زر خبر ... زرافشان خوانت آمد دولت اکبر
سل ز بگزیدن زین جوانمرد حت ... تو تخت عالی محراب به تخت
بیچی را حسرت کردم اینک ... براق بی سیر آوردم اینک
شد بر زمین جوش بادپای ... پریدن در هوا فرخ همای
سل فسحی ... زدن ... چو فلک شد سی لیلی تو زدی
دست سن عنان ... نه از پای رکابش گشته بود
ز ان دل ز عنان بود زود راغی ... ندیده ز ان او نسیب داغی
زش بالست آخر جوزین ... گرفتی شغل او گردون بگردن
رزن بسرخ لبیت نازنیش ... ندیده رنجی از کس پشت زینش
ازان دولت بسر جان جواهرین ... چو امان شد لعرم خانه زین
شد از سو جیان گردون صلاده ... که سبحان الذی اسری بعبده
رد از سم ان براق برق رفتار ... زمکه سکه راقصی درم دار
ز مکه را ... رسید ا

زدوش و زنیم لحظه یک کمتر	ز دودکاسه سیم حلقه زر

در آن مسجد امام انبیا شد	صف پیغمبران را پیشوا شد

در آنجا شد بر آن قبه چو کاه	چو ابر رحمه رو بر آسمان داد

کشیده زحبین وار سی ملای	برآمد زانگهش نای زمانه

در آنجا شد بالا زسنگ خیر	عطارد زانرو سرخط زر

در آنجا گرد سبزی زمرد	...

تقصد سنبلش بازش کلاه	چو ...

چو در درکاخ نجم آیمش کام	...

فتاد از لعل لب زرستری زر	شد از گوهر چو حقه ...

بهشم کاخ چون لعلین ...	...

در آن لبش قصر سیم تباشا مکی	...

بنات النعش ...	...

فتاد از شرق سرو دلربایی	چو سایه ...

... بدلیس ...	چو پروانه گردش ...

چو شد جمع اطلس سپهر ...	بجا اندازی افکند ...

در آنجا

و ... بجا چون شاخ سدره ره جست | زر بدل پر جبرئیل شد بست
تند برش سر از دنبال ارکمش جست | زر رفرف حجله آمین خود جست
بر رفرف شد مشرف رو جوش | گرفت از دست رفرف ... برفروش
... برش تن چون ... شد | علم زلال مکان ... نوا ... شت
... زند ... دلبر دست | ... ان درگاه ... دست
... ... نشسته ... | ... از ... جهانید
... ... از مکان ... | ... ... جان ...
... از ... | ... از مکان او
... ... | ... ... از اندکی ...
... ... از ... | ... از ... بود
... ... | ... از ... در دلی
... ... | ... ... دار در دار
... از درگاه ... را | ... ... را
... ... | ... ... شکست
... ... | ... ...

ز گفتن پدرت آن نوشیدن — زبان را به گفتگو باید زدن
منم جای زجد خود در رو بیان — ورنه در پی جان فرو ریزد
در پی تشهد رکوع پای خزانه — یکی زحم تن د سه حم

زهجوری را به حال عالم — ز رحم زبی سه زه
نه آخر رحمت للعالمین — زهجوران بر سر شمس
ز خاک ای الله سر به سرحد — به رگس سجده رکوع بر
بر دل آتور بسر از رکوع — که در دست تسبیح زده
شب اندوه ما را در زرد — در دست ورد فیض زده
نقش دوری عمر به ما — سر زده کا فور حال عالم
آدم طالعی بعلین با کی — نیران او سر به جا
جهان ما در دری دره اند — چو زلف آتش ال باد در وزد
رجحو دیای درحی حرم نه — نه ق حاک به لب جان غم نه
سیه بی زیبا افتاد کارزار — بکی ویداری دیدار کار بود
الحرج حزن دریای گنا هم — قدر قناده جسک لب رحال راهم

والله اعلم

دوا از رحمتی آن سو کاهی — نی در حل لب چکان کاهی

تو شاه آن گزرده یب حسم — دهده گردی از کوبت نشسته‌ام

سبیه سیده شکرانه ردم — جواهت را رحمان بر فانه زدم

ز ده رحمت یب کشتسم سماح — سم جوان کره سوز رخ صبح

زده با زشک رحمت محبوب — زده استان که وصلت آب

سی زمینه زان مخت سد ی ق — ی جسد مه ر ن حاشا کی صدر

ز بهر سو دامن دادم — و دل زر پیش دل بر نهادم

بسوی سربت ره ور رفتم — ز بهر به نی دوروز رفتم

ز حکمت سمحه ره جستم — قدر همت جوان دو صد بستم

به یاد پرسون قصه بست کردم — مقام راستان در جانت دادم

ز دیح آز زدت تا دل بجوی — زدم از دل بهر قند لب الشی

کسون کرتی به کی بگو بوست — بحمد الله لب یار بیا بگو جسم ست

بود وز بر هر جا ز عیش بجو ندی — به پس خود را صحبتی بکهای

ز بهر زلفت وسته ای — ز دست ما بیاید همکاری

قضا می افکند از راه ما را — خدا را از خدا در حواله ما را

[illegible]

کرخنده از لعلش دل جهانی | [illegible]
چو جوش روز رستاخیز خیزد | [illegible]
کند با همه [illegible] | [illegible]
چو چوگان سر فکنده او در روی | [illegible]
تجسس اشیاست کار [illegible] | [illegible]

سحاب عنبر از نامه راست | [illegible]
کسی حمل او [illegible] از همبران | [illegible]
چو [illegible] اندر رضای شاهی آمد | [illegible]
[illegible] از لطفش بشناسد | [illegible]
زرد روشنی نرگس را نشانست | زوای [illegible] دریا نشانست
جهان باشد بخشش کشت زاری | میوه اند دران [illegible] کارها
[illegible] دانه که داد دم [illegible] کام | زمستان بهشت آمد درین دام
هزاران مزرعه در زیر کشت است | کز راه درین راه بهشت است

ل

درین مزرع که ساله هم دانه / در آن عالم همه [illegible] خانه
[illegible] شکست [illegible] / ز مستی [illegible] که درو [illegible]
[illegible] / مرا [illegible] گذرد [illegible]
[illegible] / [illegible]
[illegible] راحت / [illegible] کار [illegible] قناعت
[illegible] قبول [illegible] / [illegible]
[illegible] فضل [illegible] / [illegible] مرغ [illegible]
[illegible] / [illegible] دانه
[illegible] / [illegible]
[illegible] / [illegible]
گناهی [illegible] / [illegible]
[illegible] / [illegible]
[illegible] / [illegible]
دلش [illegible] / [illegible]
[illegible] / [illegible]

چو خورشید مرتب [illegible] | [illegible]

[illegible] که در قید کمی نیست | [illegible] نمای [illegible] نیست

بود رنگی در باده [illegible] | ز بسیار و کم [illegible]

کند مستی او چو [illegible] | [illegible] از دو [illegible] چشم [illegible]

چو گردد قطره اندر بحر [illegible] | [illegible]

خوش آنانی که سر بر خاک [illegible] | دل از جان [illegible] از [illegible]

همه پرمایه از سرمایه [illegible] | همه [illegible]

مبادا سایه [illegible] از جهان دور | [illegible]

[illegible] عمر [illegible] عشق | [illegible]

خصوصاً عمر در زندان [illegible] | مفصل باد [illegible] اصلاح کار [illegible]

درین زنگار [illegible] زر [illegible] | بهم [illegible] رسوم [illegible] مفصل را [illegible]

جهان آئینه مقصود شان باد | [illegible] مشهود شان باد

جهان یکسر چراغ [illegible] | [illegible]

[illegible] | جهان مردمی سلطان حسین است

[illegible]

زعدلش [illegible] حرمت [illegible] ببندد پیچ [illegible] غضنفر [illegible]

زهیبت گردی [illegible] [illegible]

[illegible] جنگل [illegible] [illegible]

[illegible] [illegible]

کند شیر [illegible] مشکل گشائی [illegible]

کمین گاه [illegible] [illegible]

[illegible] [illegible]

[illegible] [illegible]

[illegible] الحاکم [illegible] [illegible]

[illegible] [illegible]

[illegible] [illegible]

زیر پای [illegible] [illegible]

[illegible] [illegible]

جواب [illegible] [illegible]

خصوصاً که [illegible] [illegible]

[illegible]

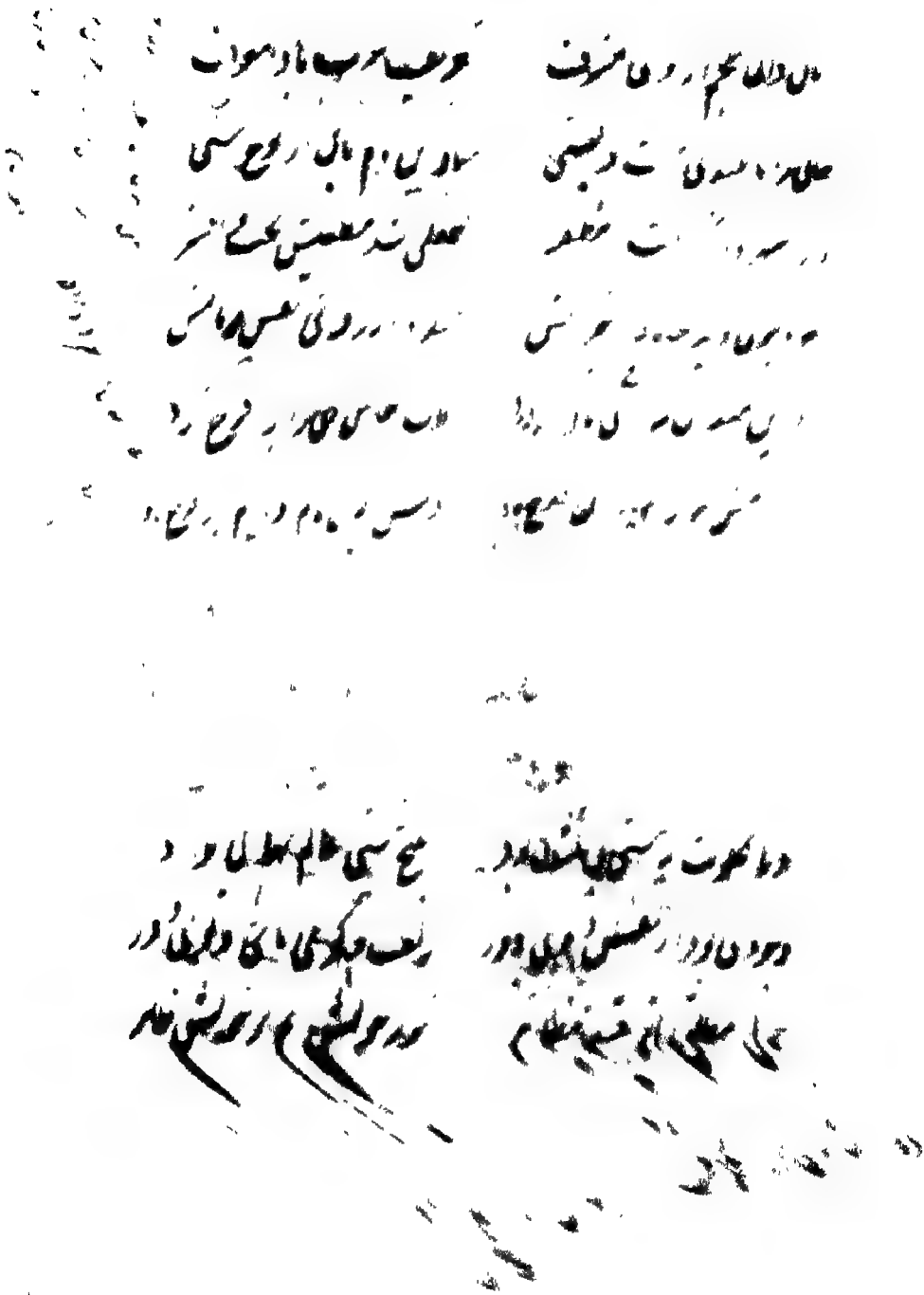

[illegible] مشرف [illegible]

[illegible]

[illegible]

[illegible]

[illegible]

[illegible]

[illegible]

[illegible]

[illegible]

آراسته با گلشن همسایهٔ سنبل — بسته [illegible] نیم براه رگل

برحسن سخن [illegible] جهان — [illegible] صبح جبینی ز جهانها

برای دلبری با جوش [illegible] — [illegible] مستی با جوش مصاحب

ولی زانجا که حلم خوب زدی است — [illegible] خوب [illegible]

نکو رو تاب مستو [illegible] — [illegible] سر [illegible]

نعل کس [illegible] — [illegible]

کند مشق [illegible] گل [illegible] — [illegible]

زاحول معنی [illegible] — [illegible] معانی [illegible]

بیاری از خیال ان که [illegible] — [illegible]

جو [illegible] حسن [illegible] — [illegible] حسن [illegible]

زول ز [illegible] اقلیم [illegible] — [illegible]

زدرات جهان آینه ساخت — [illegible]

[illegible] آینه [illegible] — [illegible] از دی [illegible]

از دو [illegible] ملک [illegible] — [illegible]

[illegible] سنبج جو [illegible] — شد [illegible] از [illegible] سنبوج [illegible]

از آسمان

[illegible] شوکت ملک　　[illegible] سجان [illegible] ملک

[illegible] زگل [illegible]　　کل [illegible] بجان بلبل [illegible]

[illegible] سبح [illegible]　　هر کجا [illegible]

[illegible]　　[illegible] سر از آب

[illegible]　　[illegible] رعنا [illegible]

[illegible]　　[illegible]

[illegible]　　[illegible]

[illegible]　　[illegible]

[illegible]　　[illegible]

[illegible]　　[illegible]

[illegible]　　[illegible] عاشقی [illegible]

[illegible]　　[illegible]

که همچون نیکوی عشق ستوده　　او [illegible] سر زده در تو نموده

[illegible] ارا　　توی پوشیده [illegible] نگارا

بنگر بنی اینسها [illegible]　　[illegible] گل [illegible] هم اوست

من و تو در میان یک پیرهنیم · چه بود این جدایی [illegible]

[illegible] کین قصه [illegible] · زبانی از زبان [illegible]

[illegible] بهتر که هم در عشق [illegible] · [illegible] هیچم [illegible]

دل فارغ ز درد عشق دل نیست · تن بی درد دل جز آب و گل نیست

[illegible] روی او در رسم عشق · [illegible] های جوش [illegible] عشق

غم عشق از دل کس کم مبادا · دلی بی عشق در عالم مبادا

فلک سرگشته از سودای عشق است · جهان پرفتنه از غوغای عشق است

اسیر عشق شو کازاده باشی · غمش بر سینه نه تا شاد باشی

که عشقت [illegible] گرمی و مستی · دگر افسردگی [illegible] پرستی

رها جستن ز عشق [illegible] · [illegible]

[illegible] · [illegible]

مرا با [illegible] · [illegible]

نشانی ماند از ایشان [illegible] · [illegible] دست [illegible] داستانی

بسا مرغان خوش [illegible] نشستند · که حلق [illegible] ایشان [illegible]

بوقلمون حسن فسانه و پند — حدیث بلبل و پروانه چند
ببینی بر صد کار آرائی — همین حسنست در از جود ذاتی
شتابت از حسن در روی محبت — [illegible] حسنست کار بیانست
مجمع ورق الف لی [illegible] — بیقرار دریں نفس ای دوست
[illegible] پیشنهاد [illegible] — نشسته دور [illegible] کش دستگیری
[illegible] حسنست جائی — ره عاشق تو بیکرش دارای
زین حد بر ما صورت کشید با — نیازی فعل [illegible] معنی حسنست
[illegible] — در این دل [illegible]
در معنی زلف در سر دل نهاد — [illegible] سر بال السّا دل
محبت عشق که تا [illegible] — راه عاشق [illegible] سنگ
[illegible] — [illegible] عاشقی [illegible]
چو باده [illegible] — [illegible] عشقم بسر داد
اگر چه معنی [illegible] — عنوان آن [illegible]
گدائی [illegible] عاشقی بر — سنگ [illegible] عاشقی تیر
حقیری [illegible] — [illegible]

همه در جستجوی یاری دلستانی | [illegible] زهد [illegible] نشانی
بکش نقشی به کلک نقش بندی | [illegible] از [illegible] نگی
چو در عشق این همه آمد کرم | [illegible] بروی [illegible] خوش
بجان آتش بزد کمر و فرمان زلفی | [illegible] بسم و [illegible]
[illegible] دلی [illegible] | [illegible] عشق [illegible]
[illegible] عشق آن [illegible] | [illegible] عقل [illegible]
[illegible] قلم دود | [illegible] بسم و [illegible]
سخن را پایه [illegible] | [illegible] بست [illegible]

سخن در باغ جهان [illegible] خوش است | سخن با دو [illegible] خوش است
مرد را کار [illegible] سخن | جهان را [illegible] | خبر
بعالم هر چه از بود [illegible] زاد | [illegible] سخن [illegible]
سخن [illegible] کان [illegible] رقم زد | قلم [illegible] رقم زد
چو شد [illegible] قلم [illegible] بود | [illegible] بود
جهان جان شان [illegible] | [illegible] آن [illegible]

[illegible]

[illegible] خوش [illegible] | گلی [illegible]

[illegible] | [illegible] در کلک [illegible]

[illegible] | [illegible] از مقدم [illegible]

[illegible] | [illegible] دل [illegible] غنچه [illegible]

[illegible] | [illegible]

[illegible] | [illegible] لبهای [illegible]

[illegible] | [illegible] چشم [illegible]

[illegible] | [illegible]

[illegible] | [illegible]

می شد دولت [illegible] | [illegible]

[illegible] | کسی دیگر [illegible] اکنون

[illegible] | ز حسن یوسف و عشق زلیخا

[illegible] قصه [illegible] | [illegible]

[illegible] | [illegible]

[illegible] | [illegible]

[illegible]

سخن را زیور از راستی بست — جمال [illegible] کاستی بست

از آن صبح نخستین بی دروغ است — [illegible] راستی [illegible]

نصیحت گر ما را ای دروغی — [illegible] چو [illegible] دل [illegible]

چو صبح راستی از صدق دم زن — [illegible]

چرا دور از لعل [illegible] — [illegible]

[illegible] رشت [illegible] — [illegible]

رخ [illegible] را گلگونه [illegible] — [illegible]

چو گلگونه [illegible] رنگ [illegible] — [illegible]

ز معشوقان چو یوسف کس نبودی — [illegible] از [illegible] در ربودی

ز خوبان هر که را آگاهی بود — [illegible] یوسف [illegible]

نبود از عاشقان کس چون زلیخا — به عشق از جمله بود افزون زلیخا

ز طفلی تا به پیری عشق ورزید — به شاهی و اسیری عشق ورزید بی

پس از پیری و عجز و ناتوانی — چو باز از سر گرفت عهد جوانی

بجز راه وفای عشق نسپرد — بر آن زاد و بر آن بود و بر آن مرد

درین نامه سخن را نام زهر رنگ — [illegible] افسونم [illegible]

[illegible]

[illegible] — رحمت [illegible]

[illegible] شعله‌سی [illegible] — [illegible]

[illegible] — ساده [illegible]

[illegible] — [illegible]

[illegible] — [illegible] بسند

نوروزی نو

[illegible] حالی — [illegible]

[illegible] — [illegible]

جلوه

[illegible] حسنی [illegible] — [illegible]

معروف [illegible] — [illegible]

صوف [illegible] — [illegible]

[illegible] — تاج شوکت [illegible]

[illegible] — ترتیب [illegible]

تجنیس

[illegible] — [illegible]

تجنیس [illegible] — [illegible]

برشمع احمس [illegible]   میان جمع شمع اسمان [illegible]

جمال [illegible] در [illegible]   [illegible] ز [illegible]

[illegible] دری [illegible]   [illegible] بنش [illegible]

[illegible] کاسنش [illegible]   ز [illegible] نقش [illegible] تشریف

[illegible] نعت [illegible]   [illegible]

[illegible] سعادت   [illegible]

[illegible] ازتیش [illegible]   ز [illegible]

[illegible]   [illegible]

دران [illegible] ادم [illegible]   [illegible]

کر [illegible] در [illegible]   [illegible]

بروان [illegible]   جمال [illegible]

خطاب آمد که [illegible]   [illegible] دل [illegible]

زناخشتان لا [illegible] حالت   ز [illegible] خلیل [illegible]

زکیوان [illegible]   زمین [illegible]

زمین [illegible]   جدا [illegible] جانش

گذری

[illegible] ... [illegible]
[illegible] ... [illegible]
[illegible] ... [illegible]
[illegible] ... [illegible]
[illegible] ... [illegible]
[illegible] ... [illegible]
[illegible] ... [illegible]

در این نوبت که [illegible] ... زند نرگس به نوبت کوس [illegible]
[illegible] ... [illegible] جهان افتاده [illegible]
ز عالم [illegible] دستور [illegible] ... لب [illegible] کان [illegible]
[illegible] ... بگرد [illegible] بازار انجم
زمستان [illegible] بازار [illegible] ... ز [illegible] بهاران گل [illegible]
[illegible] رحمت [illegible] ... بجای [illegible]

[illegible] شیدا

چو روزی کام رفت از ... — در ... [illegible]
چو شد او در پس ... — [illegible]
بطوفان فنا چون غرق ... — [illegible]
چو جان در جوش ... — [illegible]
ازین ماتم چو شد ... چشم تو — [illegible]
چو یعقوب از غم ... کام دم — [illegible]
اقامت را بکنعان محمل افکند — [illegible]
بهار گوسفندش ... — [illegible]
پسر بردن ز روی ... — [illegible]
چو یوسف بر زمین آمد ... — [illegible]
دمید از بوستان دل نهالی — [illegible]
ز گلزار خلیل الله گلی رست — قبای نازکش ... [illegible]
برآمد اختر از برج اسحاق — ... چشم آفاق
علم زد ناگه از باغ یعقوب — ازو هم مرهم و هم داغ یعقوب
غزالی شد شمیم افزای کنعان — فزون در رشک ختن صحرای کنعان

آمدن تا

ز عشق آن ماه رو بود در خون / ز شیر جوشش شستی گل تن

چو دیدی ... خود ... / دمی با یار در پرسش درد دل

... / ... بلک ...

بدر جوی ... حال ... / ... زر دری گنار ...

ز حسرت ... نفس ... / ... جوشش بلبل درین ...

... / ... جسم ... پادر

در آن ... سند جان ... / ... پار در ...

بعد ... / بعد ... قات ...

... / ز سر سوسل ... سری کاورد

چو از نرگس بدر دل اشکریزی / بگریه دم بدم ...

چنان آه سحرگاهی بدل زد / ... چشم ...

بر آمد کفها ... / بعزم جویبار دشت بید ارزی

ندارم طاقت دوری یوسف / خلاصم ده ز مهجوری یوسف

... نگاه راز ... / ...

ز محبوب ای ... / ...

ولیکن گرد ما خود جسم سازد ‌‌‌‌‌‌‌ که تا گردد ز یعقوبش جدا باد

یکی را اسحاق بودش بنده ‌‌‌‌‌‌‌ بدست برده ... خداونده

کمربندی که بود از نسل اسحاق ‌‌‌‌‌‌‌ ز دست ... ماند یک

چو یوسف را ز خود دور دید رفت ‌‌‌‌‌‌‌ سال شدش ... گردد

چنان بست آن کمر را در میانش ‌‌‌‌‌‌‌ که ... نشد یعقوب از پیش

کمر بسته به یعقوبش دستا ‌‌‌‌‌‌‌ ... بس ... او ... برد

که گشت آن کمر بر میانش ‌‌‌‌‌‌‌ ... ...

زهی حاصل عجب زمی زلیخا ‌‌‌‌‌‌‌ بس ... دستی ... برد

چو در را چو یوسف دوست بنهاد ‌‌‌‌‌‌‌ که ... سبب منباد

در آن ایام هر کس اهل این بود ‌‌‌‌‌‌‌ ... شد ... بود

بدرد ... هر کس ... ‌‌‌‌‌‌‌ ... صاحب کالا ...

دگر باره شد در این بهانه ‌‌‌‌‌‌‌ چو زد ... بردش سوی خانه

بر دلش ... خشم ... ‌‌‌‌‌‌‌ بس ... اجل ... گرد

چو شد حاضر یعقوب ... ‌‌‌‌‌‌‌ بود ... دیده ...

بهم ... یوسف ... یافته ‌‌‌‌‌‌‌ ز ... دیگر ... نیافت

پر کنیز ...

یوسف بود [illegible]   یوسف بود در بازاری [illegible]

یوسف بود در حسن [illegible]   یوسف بود بخشش [illegible]

[illegible]   زحور سپهر [illegible]

[illegible] چو حسن [illegible] بود   [illegible]

[illegible] سپهر [illegible]   [illegible]

[illegible] حسن [illegible]   [illegible]

[illegible] آفتاب [illegible]   [illegible]

[illegible]   [illegible]

[illegible]   [illegible] کرد [illegible]

[illegible] یعقوب [illegible]   [illegible]

[illegible]   [illegible]

[illegible] حسن [illegible]   [illegible]

جو در دوران سم عشق آورده   ز درد [illegible] عاشق [illegible]

حسن گفت الله سبحان [illegible]   [illegible]

که در مغرب زمینش بی بو کان   همی [illegible] شاهی [illegible]

به رهها پسشاهی [illegible]   [illegible]

ز روشن تاج [illegible]   [illegible]

فلک در [illegible]   [illegible]

زلیخا [illegible]   [illegible]

[illegible]   [illegible]

مسجد در میان [illegible]   [illegible]

ز سر تا پا [illegible]   [illegible]

[illegible]   ز روشنش [illegible]

قدش نخلی ز رحمت [illegible]   ز نشان سعادت [illegible]

ز روی [illegible]   [illegible]

[illegible]   [illegible]

وادان موشکافی کرد [illegible]   [illegible]

[illegible]   [illegible]

دو دو ادو نخته زلف [illegible]   فکنده شاخ گل را [illegible]

دو کون

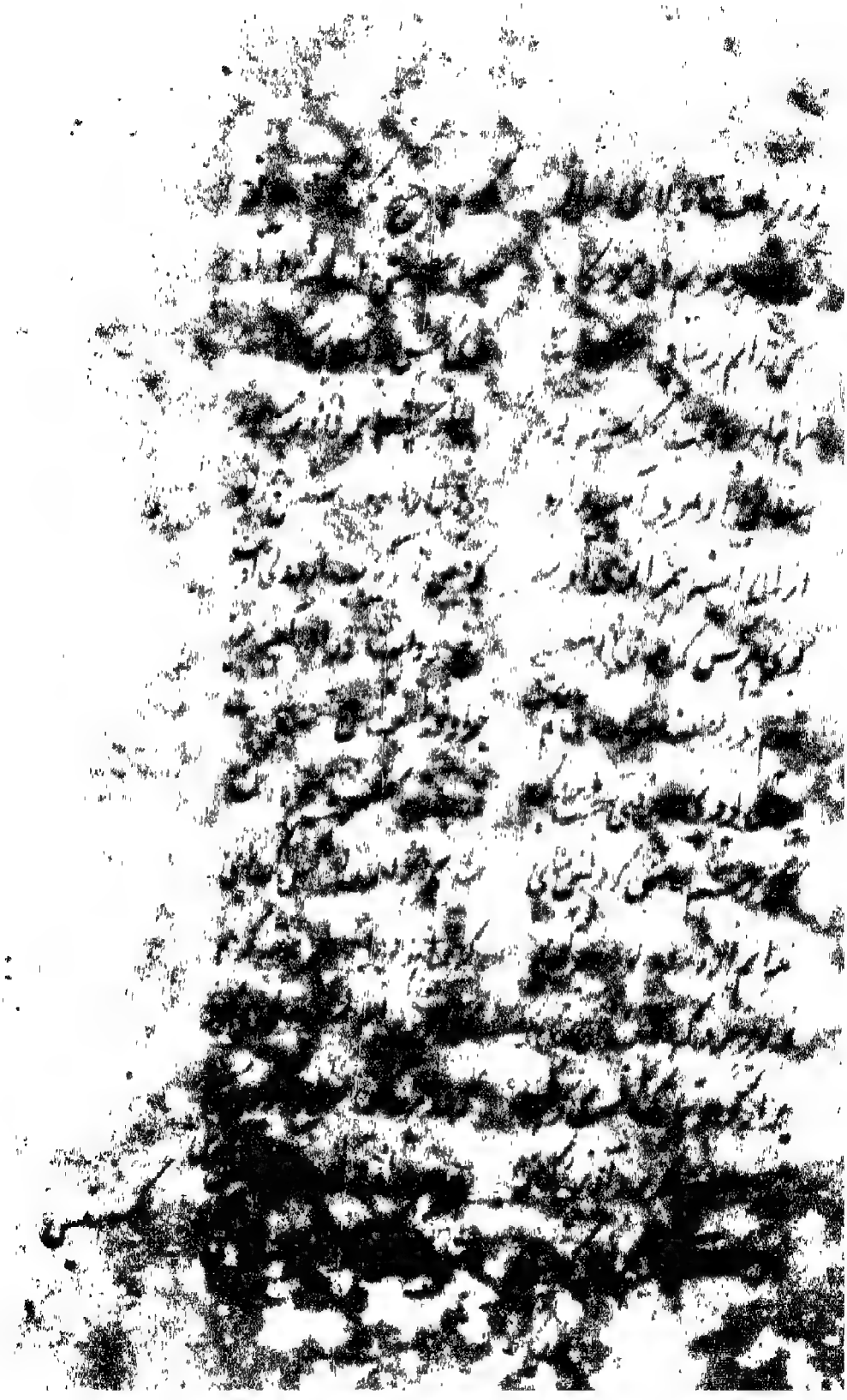

[illegible]
[illegible]
[illegible]
[illegible]
[illegible]
[illegible]
[illegible]
[illegible]
[illegible]
[illegible]
[illegible]
[illegible]
[illegible]
[illegible]
[illegible]
[illegible]

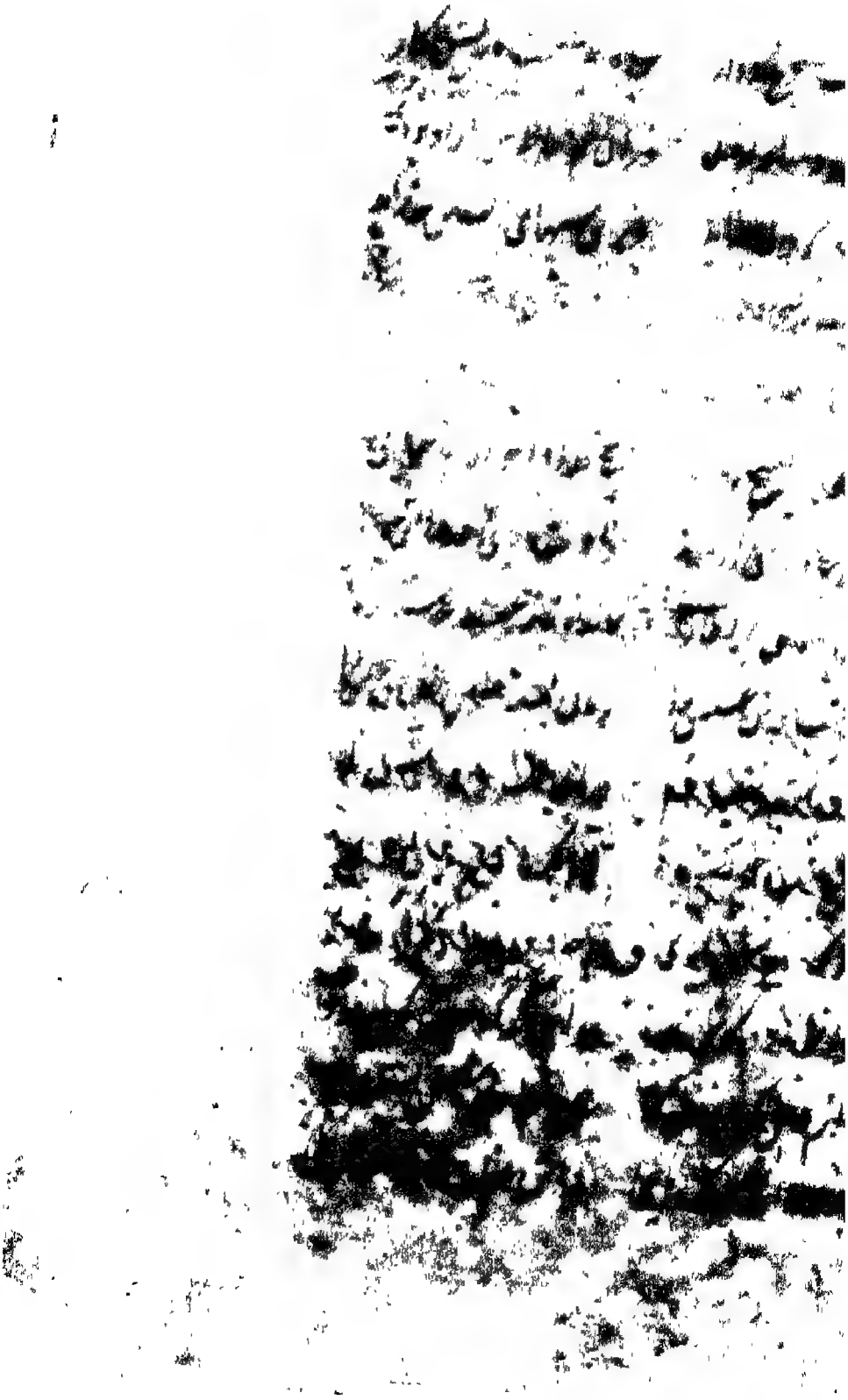

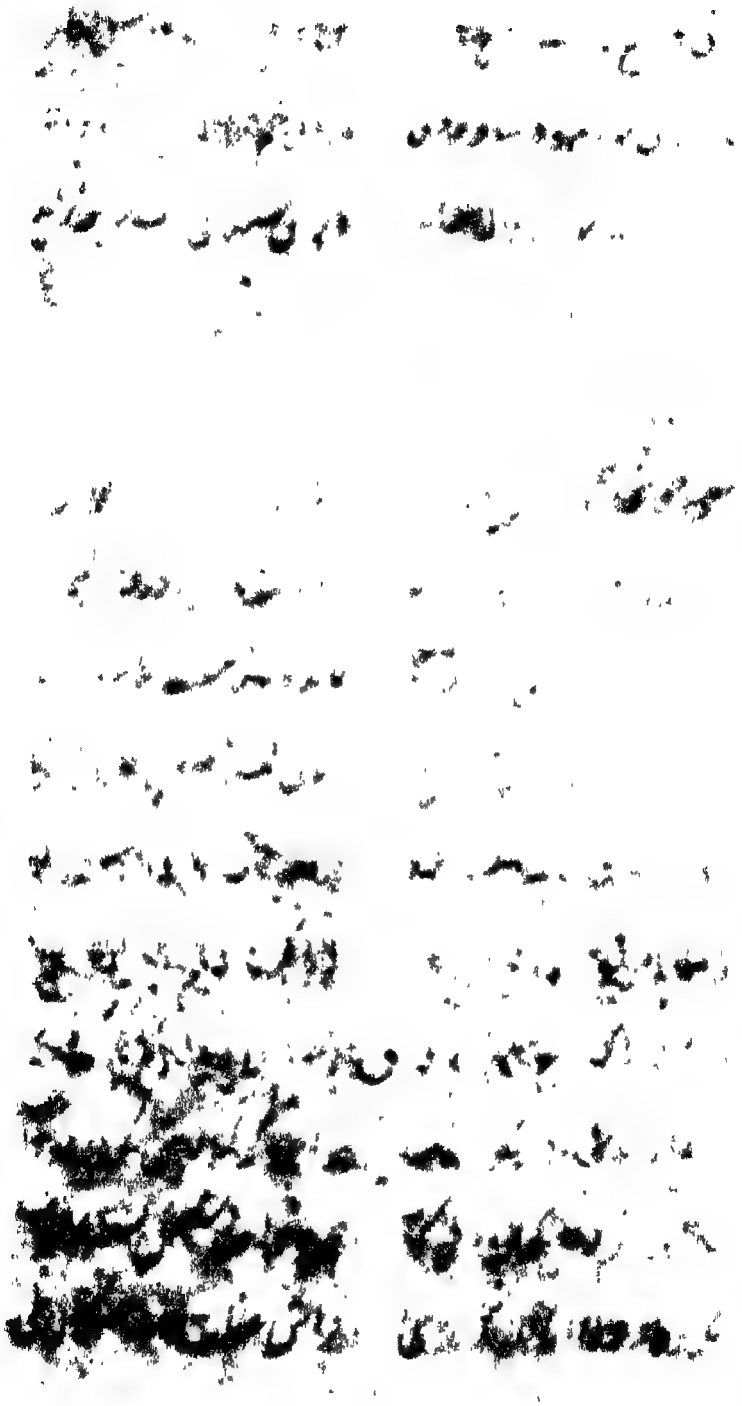

[illegible] سنگ [illegible] — [illegible]

در دل [illegible] سنگ — گل [illegible] عیسی [illegible]

[illegible] — [illegible]

[illegible] — [illegible] دل [illegible]

[illegible] — [illegible]

[illegible] — [illegible]

[illegible] — [illegible]

[illegible] — [illegible]

[illegible] — [illegible]

چو زبان [illegible] — [illegible]

[illegible] سراب [illegible] — [illegible]

ز عشق [illegible] — زار [illegible]

[illegible] سر [illegible] ماند — ز [illegible] کان [illegible]

[illegible] — [illegible]

[illegible] لعل [illegible] — [illegible]

[illegible]

شده از ثریا ورم ریخت / نمک از پسته شکر بریخت
ز قدش چون کمان صف عشاق / ز لب پر نکته لب کامی
گل رخان سیمبر مشکین لالی / ز قد پستان ز بی‌تابی
ز سیمینش ساعد و بازو زر / ز بی‌سیمی ستان حوران کی نامه
ز سیمای چون روشن دیده کشاد / لب دیده رتش افتاد اچه فساد
جمال دیده از حد بیشتر دور / ز هر دیده از آن لب سیدا زور
ز نسرین چون شد لعل کان / اسیر بی‌شد ... بر صیقلان
بهشتم سالکی دیده خوانش / معقید کرد دلها تا جهانش
از آن عنبرفشان گیسوی ایشان / بهر موی بستم جان کرد پیوند
رفت از قامتش و در دل جهان / سا بهار ... در جلب جهان
ز ریش آتشی در سینه ... / وز آن آتش مثل صنوبر ...
وز آن عنبرفشان گیسوی چون بند / بهر موی بستم جان کرده پیوند
ز طاق ابروش با ناله جهت / ز جلب ابروی چشمش ...
دلی تنگ از لبش تنگ شکر بات / ز دندانش قره عقلی ...
بر سیمین ساعدش بسته ابر ورد / میانش را کمر ...

زرویش دید مسکین حال دلش		نشست زردی اسپید اسا رش

زسست عشق آسیب جانش		پدیدار سان سبب اسانی اولانا

نام ازدوجه زیبا صورتی بود		که صورت نکاشت اندر معنی افزود

زلیخا از زلیخا ی رمیده		از آن صورت معنی ارمیده

از آن معنی اگر آگاه بودی		[illegible] زرد اصلا [illegible] بودی

ولی [illegible] صورت [illegible]		[illegible] معنی خبردار

[illegible] از [illegible]		[illegible]

ز صورت [illegible] معنی [illegible]		[illegible]

[illegible]		[illegible]

چو [illegible]		[illegible] دیده [illegible]

[illegible]		[illegible]

[illegible]		[illegible]

[illegible]		[illegible]

زلیخا [illegible]		[illegible]

[illegible]

[illegible] حکایت [illegible] ... دل حکایت [illegible]

[illegible] — دلی را داغ عشق صد زبانه

دهانش با حوضها ن دید چند — ز بس بوسه اش شکر دو صد ره بند

نظر بر صورت زیبا رسید است — دلی چون بسته دل با یار پیوست

عنان دل بدستش خود جانو — که هر جا بود با اهل دل یا بود

دو ابرو عشق در کام نهنگ است — ز حسرت وجهیا کامش نهنگی نشست

روان از یار خود کامی ندارد — درونش یک نفس آرامی ندارد

اگر گوید بیا یار [illegible] گوید — ور خود میرود [illegible] بجوید

هزاران [illegible] بستی [illegible] — [illegible] زود تخت [illegible]

شب آمد ستارگان [illegible] — شب آمد [illegible]

از آن روی و رشان [illegible] — [illegible] پرده [illegible]

چو شب شد روی در دیوار غم کرد — [illegible] خود چون [illegible]

ز تار اشک لب [illegible] — [illegible] خود ساخت [illegible]

زبان نغمه چو انگاه [illegible] — [illegible] فغان [illegible]

خیال یار پیش دیده شب [illegible] — [illegible] دیده هم [illegible]

که ای یار تو [illegible] کجائی — که از تو [illegible]

دلم بردی و نام خود نگفتی — نشان از مقام خود نگفتی

ندانم که بنامت از که پرسم — کجا یابم مقامت از که پرسم

اگر شاهی ترا آخر چه نام است — وگر ماهی ترا منزل کدام است

مبادا هیچکس چون من گرفتار — که نه دلدارم آید در کف و نه دلدار

خیالت دیدم و بربود خوابم — گشاد از دیده دل خون نابم

عنز نکار

لبونی دارم تی خوب باید ... ولی از لبت در ناب باید
چه باشد گر زنی آتش به زلفش ... که باشی عمر ایشان کرم دیر کش
کهی بودم به ... ... ز رو ماند بجواب زندگانی
به ... ... دلی ... به دریا بر ز هم جاری چشید
یک عشوه ... ... هزاران خار بر بستر نهادی
... ... صبا ... به سان خوب آندم بر سر خار
... ... حکایت با خیال یار میگفت
... ... نشستی ... جسم جون ...
... ... را ... لب
... ... به بستر جان ز سر و سیم داد
... ... سر سوی از بی آمی کسی

کمان عشق هرجا که کشد تیر ... سپر داری نباشد کار تدبیر
چو سازد در درون آن تیر خانه ... ز بیرون باشد از صد نشانه
خوشست از بخردان این نکته نقش ... که مسکین عشق را نتوان ...

اگر با سنگ کردی درد صد تو | کند سازی از صد پرده این تو

زلیخا چشمها را پر شده سد آب | بسینه تخم غم پر شده سبکاب

ولیکن بهر نمیدید از مردم جایی | همیکرد از درون سوز ناله

گهی از گریه چشمش آب میریخت | چه جای آب گل خوناب میریز

بهر قطره کنار ترکان کشادی | بهالی راز از مردم فتادی

بهر آهی که از دل برکشیدی | کسان بودی که آب ... سعید

گهی از آتش دل آه میکرد | بگرد ... دود ... ش ...

~~... اس اکرات چرخ~~ | گل سرخش بهر دو دیده ...

ندانستی بهرکس هیچ باعث | ز رو دیده لاله جای زردی

کنیزان از اینست بها جوو دیده | بعضی ... بدری شده

ولی زرشنی شد کار راست | قضا عیبان از اینها نجست

یکی گفتا کسی مثلش ندیده | همانا نرگسی حسنی رسیده

یکی افتاد عیبی بسندش | که از دیو و پری آمد گزندش

یکی گفتا همانا سحر سازی | ز سحر تن ... بردامن ...

یکی گفت این همه آمد ز عشقا | دلش ... زیبا عشق

دلی

[illegible] [illegible]

[illegible] [illegible]

[illegible] [illegible]

[illegible] [illegible]

[illegible] [illegible]

[illegible] [illegible]

[illegible] [illegible] تنهائی [illegible]

[illegible] [illegible]

[illegible] خرم [illegible] [illegible] فرخنده [illegible]

[illegible] [illegible] جانم [illegible]

[illegible] [illegible]

[illegible] [illegible]

[illegible] [illegible]

حافظ [illegible] دل [illegible] [illegible]

[illegible] [illegible]

شب آمد خواب در کنار تو کردم — سحر شد زیب رخسار تو کردم

اگر رفتم بکاری و دشمنی دیا — چو خفتم خفته در آغوش بودم

چو شد بیدار گلت بسر و خرامان — سحر شد دست [illegible]

بهر طاعت خدمتکار بودم — بخدمت کاری دل کار بودم

بهر جا رفت سرو دلربایت — فتادم همچو سایه در قفایت

چو بنشستی بخدمت ایستادم — [illegible]

کنون هم در همه کارم بودم — [illegible]

ز بس زار دلت پنهان چه [illegible] — [illegible]

بگو آخر درین کارت که [illegible] — [illegible]

چنین آشفته در هم چرایی — چنین با درد و غم همدم چرایی

گل تر رخت چرا زرد است زینسان — دمی گرمت چرا سرد است زینسان

تو خورشیدی جهانت کاسه [illegible] — روان جان [illegible]

یقین دانم که زر دادی زاراه — [illegible]

اگر بر آسمان باشد دو تیشه — [illegible] قدسیان دانش کریشه

همه شب نیز و دعا خوانم خیالش — که آرم بر زمین از آسمانش

داماد

[illegible] دریا [illegible] شیر | [illegible] کباب [illegible]

[illegible] | [illegible] دست [illegible]

[illegible] | [illegible]

[illegible] | [illegible]

[illegible] | [illegible]

[illegible] | گرفت [illegible]

[illegible] | [illegible]

[illegible] | [illegible] استیا [illegible]

[illegible] | [illegible]

[illegible] | [illegible] خویش [illegible]

[illegible] | [illegible]

زبان [illegible] | [illegible]

[illegible] خویشتن [illegible] | [illegible] خود [illegible]

[illegible] | [illegible]

الهی [illegible] | [illegible]

چو چهر [illegible] ز دل [illegible]   [illegible] خوش [illegible]

نیامد بست از دلش چون [illegible] شاد   [illegible] عشق [illegible]

بحسین گفت کای [illegible] نکارو   همه [illegible]

هر دم صورت [illegible]   [illegible]

زلیخا گفت دیوار [illegible]   [illegible]

[illegible]   [illegible]

[illegible]   [illegible]

[illegible] خواب [illegible]   [illegible]

[illegible] دل [illegible]   [illegible]

در آن دم [illegible] کسی [illegible]   [illegible] حال [illegible]

[illegible] کار [illegible]   [illegible]

مرا تدبیر کار از دست رفتست   [illegible] از دست رفتست

مرا [illegible] در دل [illegible]   [illegible] محکم [illegible]

[illegible]   [illegible] محکم [illegible]

[illegible] عشق [illegible]   [illegible]

[illegible]

نگرد چشم من در حقش [illegible] ز حسرت خویشتن چون شمع هر دم [illegible]

بود چشمم تو دا خواب بیدار که هر یار اندر خواب دیدار

همه لطفان نگاهی با بسی آهو [illegible]

بهانه کرد بر خیالش خواب زرود بود آن خواب [illegible] ز رد

[illegible] [illegible]

همه صورت [illegible] زد [illegible] [illegible]

[illegible] [illegible]

زمین و سپیده ها سر [illegible] [illegible]

[illegible] [illegible]

تراز حسن خوبان سرو [illegible] داد [illegible]

[illegible] لبت را [illegible]

ز روی و لعل [illegible] [illegible]

ز شکلین [illegible] [illegible]

تنم را [illegible] [illegible]

که ز جان من [illegible] [illegible]

[illegible]

خواب

[illegible]

[illegible] جمال [illegible]   [illegible]

[illegible]   [illegible]

[illegible]   [illegible]

[illegible]   [illegible]

[illegible]   [illegible]

[illegible]   [illegible] دیده [illegible]

[illegible]   [illegible]

[illegible]   [illegible]

[illegible]   [illegible]

[illegible]   نهاد آتش بجان [illegible]

سحر [illegible]   [illegible]

[illegible]   [illegible] دود آتش [illegible]

[illegible]   [illegible]

[illegible]   [illegible] مصلحت [illegible]

[illegible] جمال [illegible]   [illegible]

کهی از مهر رویش روی شستند | کهی از باد زلفش بوی جستند

پرستاران بهر سویش نشستند | [illegible] چو حلقه [illegible]

اگر زان حلقه بودی هیچ تقصیر | زدی حسنی [illegible]

در زنگ فتنه‌اش ان حلقه داماں | [illegible]

دگر سر بر نکردی غنچه زردار | [illegible]

بدر زان [illegible] | [illegible]

تبدیر [illegible] | [illegible]

[illegible] | [illegible]

[illegible] | [illegible]

زلیخا بود کنجی چون پری | [illegible]

[illegible] | [illegible]

مرا این دل [illegible] | [illegible]

[illegible] | [illegible]

[illegible] | [illegible]

[illegible] | بدین هیچ جا دل بستنم [illegible]

ادرفن

دو [illegible] سرو در گل   [illegible] گشت [illegible] گل

[illegible]   [illegible] زلفش [illegible]

[illegible]   گه از یک غمزه [illegible]

[illegible]   [illegible]

[illegible]   [illegible]

[illegible]   [illegible]

[illegible]   [illegible]

به پهلو [illegible]   [illegible] باشد

[illegible]   [illegible]

[illegible]   [illegible]

[illegible]   [illegible]

[illegible]   [illegible]

فتاد از [illegible]   [illegible]

به بیهوشی زمانی گشت و بیدار   دگر آمد بحال خویشتن باز

بچون دل دیوانه خویشتن   بسر آغاز کرد افسانه خویش

گهی در گریه گه در خنده می‌شد   گهی می‌مرد و گاهی زنده می‌شد

همیشه بود از حالی بحالی   نه یکسان بود حالش [illegible]

[illegible]

بپای عشق زنجیری دگر بود   که با شد کار او زنجیر [illegible]

گهی دیوانه را در راه سودا   گهی فرزانه را دادی رهایی

چو در زلف پریرو مال کی شد   ز زنجیر جنون آشفته تر شد

دگر زان زلف شد دیگر تماشای   چراغ عقل یابد روشنائی

زلیخا را بسی بی صبر و بی هوش   [illegible]

ز جام درد دردی آشامی می‌کرد   ز سوز عشق بی آرامی کرد

کشید از مقعر هوای معنبر   فتاد از آتش دل خاک بر سر

بسجده نشست [illegible]   زمین را [illegible]

ز نرگس ریخته اشک [illegible]   [illegible]

[illegible]   [illegible]

[illegible]   [illegible]

[illegible]   [illegible]

[illegible]

بنام نام تو تا سازمش درد   بنام جای تو تا گردمش گرد
سکام جوش ی ودم شکرخند   کنون در خنده ز رجان بی فند
بوشیمه سکر جو در [illegible] گی   فتادم همچو گل از پرده بیرون
بگویم که در صحبت چو بزم   گران ترا گر کند بسترم
چه [illegible] شد گرکه [illegible] راتواری   رهد بختش از ادست زی
ساز آتش جوان [illegible]   سال [illegible] رسو [illegible] جوانک
دل ما در [illegible] بدیم تنگ   [illegible] آید از [illegible] بم تنگ
برستان [illegible] مرا عهد و در [illegible]   [illegible] تنهای غم [illegible] دگر [illegible]
ز دی آتش بجان جون [illegible]   بسوز [illegible] بد [illegible] یکی را
بان مصور جان و دل خالش   بد [illegible] بود تا [illegible] بود خوانش
جو چشمش مست گشت از [illegible] خواب   بحالش آمد آن عیار از خواب
بسیل خوشتر از [illegible] گریم   ندانم بعد از این دیگر چه گویم
برابری دست [illegible] آتش [illegible]   بپاسش [illegible] جگر [illegible]
گدای [illegible] محنت عشقت رسید   [illegible] دل [illegible]
بجای کی [illegible] بیکباد بیت   ز خوبان جهان [illegible]

کو مرد خدا کرد آگاهی ده   ز نام و شهر خود آگاهی داده

بگفتا کای پری کارت تمام است   عزیز مصر و در مصرم مقام است

به مصر از بهر [illegible]   [illegible]

زلیخا چون ز جانان این نشان یافت   تو گویی مرده صد ساله جان یافت

[illegible]   [illegible]

از آن [illegible] کرد [illegible] بخت بیدار   ز [illegible] بخواست [illegible]

[illegible]   [illegible]

کنیزان را ز هر سو داد آواز   [illegible]

[illegible] دولت رسانید   [illegible]

[illegible]   [illegible]

بیا [illegible]   [illegible]

[illegible]   [illegible]

[illegible]   [illegible]

[illegible]   [illegible]

[illegible]   [illegible]

داستان [illegible]

پرستاران به بالینش سر نهادند / ز دیبا بهر تختش نو نهادند

ستادندش چو پرگار ایستاده نیاز / ز هر جا تاج کردند لعل سر افراز

ز هر رو بان ز هر جا جمع گشتند / همه پروانهٔ آن شمع گشتند

همه دلدار چون در مجلس نشستی / چو طوطی لعل او دست شکر شکستی

سر و صبح حکایات باز کردی / ز هر شهری یکی تحفه آغاز کردی

ز روم و هند و عالم شهر شهر نگر / شدی تا زو ز مصر آمد شکر ریز

سر بیت مصر چون کردی سر انجام / که تا بردوی خبر ز مصر ناکام

جوان با سحر گرمی در زمان جائی / در افتادی به پایان پایهٔ زیبائی

ز بازوی چه سیل خون فشاندی / نوای ناله بر گردون رساندی

به روز و شب مراین بود کارش / سخن از یار پیاندی طور و بارش

همه بی کها جز ما گرمین تحی تش / دگر بنو دی از کهار حیا خوش

زلیخا گرچه شب‌ها خفت حالی / جهان را بود از صحت خیالی

به هر جا قصه جستن رسیدی / شدی معمور ای مصر گلستانی

سراپای ملک با صد جمالی / سپهر جهان گر عام کی ابوالو

بهر وقت آمدی از هر دیاری | رسیدی وصالش خواستگاری
بدان فرصت که از قید صبوری رست | به بخت دلبری بسیار جست
رسیدند ... ز هر مرز و هر بوم | چو شاه ملک شام و کشور روم
ز دولت آرزومندان رسیدند | به درگاه جلالش آرمیدند
یکی منشور ملک و مال در دست | یکی مهر سلیمانی در انگشت
که هر یک تخت کشورستانیست | ز شاهی بر سر کار زنان هست
بهر جا رو نهد آن عشرت آور | شود آن تخت و تاج سر سرور
بهر کشور که رو آرد چو جوشش | بود بر همت هم جان کاهشش
اگر گردد چو سر در شام آرام | دعای او کنند از صبح تا شام
وگر آرد به سوی روم آهنگ | غلام او شوند از روم تا زنگ
بدین دستور هر قاصد به جایی | تملقها از لب فرخنده رایی
زلیخا را از این معنی خبر شد | ز اندیشه دل زیر و زبر شد
که تا ایشان ز مصر آیا کسی هست | که عشق مصر بانم لب ببست
نه تا مصر بانم مسکن دل | ز مصر از قاصدی نبود چه حاصل
نسیمی گرد باد مصر خیزد | که در چشم غبار مصر بیزد

دلا نولز

بر او خوشتر از آن بود آن سپیده | که آرد نافه از صحرای تاتار

درین اندیشه بود از کشتی همراه | چو در بازار بن پیش شتابان

شگفت ای دوست چشم شادی دل | که هم بخشید زاد ای محمل

ز دار الملک مصری سپهداران | به تکریمش سپهداری روانه

بدل دریچه ها که زر ریزند | نثار سپهر صدها گوهر نگارند

سوی ما با سپیدی قصوری | به صدرت ایک از بر بوی

بگویم در پستان هر سوی | بر هم تا که افتد دوری

هر سو که افتد در دست سیلی | که تا رم بر در مصر شاه ابل حیل

پدید گشت او چنانکه کی بود | سوی اشنای تن کی بود

خوشا کو تن سمی زدن زجانی | با همیشه سید ثبت اسند کی

رسانیدن قصبا بی دردی آورد | ولی در مصر ماندن دم آورد

زلیخا دید کز مصر و دوا حیش | بیا در هیچ تا صد خوشگلی

ز دیدار بدر دو صبح نجابت | ز بعد از ان جو شیخ بیدرگاه

چو یک دیده همه مشتاق گشت | زد دل هر در آن عشق بادیه گوشت

ز هر آنی که اشکی دیده در آنو | چو کرد منزل این شیخ آن کشتی

ما نم به جه خاطر یادم کرد [illegible] — نمی‌ماند [illegible] که افتاده ام من

[illegible] — [illegible] بر لب [illegible] آلی

[illegible] — [illegible] حو السی [illegible]

[illegible] — [illegible]

[illegible] — [illegible]

[illegible] — [illegible] کردم صدر [illegible]

[illegible] — [illegible]

[illegible] — [illegible]

[illegible] — اگر [illegible]

اگر [illegible] — [illegible]

[illegible] — [illegible]

[illegible] — [illegible]

[illegible] — [illegible]

[illegible] — [illegible]

[illegible] — [illegible]

الی آخر

زیک زد به چشمک که بریخت | [illegible] که ریخت | دو دست

ز ره دیده شوق و سوار بیی | [illegible] زار بیی

چو ما را تعلقهای شاهی | اما [illegible]

زبست او راه بر آن عذرا مغرور بند | زنام عزیز مصر جو بند

بود در پیش بر دانش رسیدن | که شد دست و دست [illegible] بان | [illegible]

زبان در سر ما پر از این مسل بیت | و او در دست [illegible]

چو لان زان [illegible] گرسنه | ز پیش [illegible] کف [illegible]

زلیخا داشت از دل رنج و داغ | زروی سینه دود ش [illegible]

بود هر روز را از درد [illegible] | بجز درد سیاه ناامیدی

بدرد دل به مصر ش خسته جان را | علاج خسته جانش آنکه پایان [illegible]

که [illegible] راه مصر بوید | علاج جسمش آنکه عزیز مصر جوید

بدو [illegible] بیاری چند با او | زلیخا را ادهم پیوند با او

ز [illegible] یکی دانا کمین کرد | که دانای [illegible] آفرین کرد

خدا [illegible] صد [illegible] | ز [illegible] رای [illegible]

[illegible] / [illegible] که [illegible]
[illegible] / [illegible] بادت [illegible]
[illegible] / که [illegible] افکند [illegible]
[illegible] / [illegible]
[illegible] / [illegible]
[illegible] / [illegible]
چو آئینه کسی که [illegible] / چو شانه کسی ننموده [illegible]
نباشد عجب زلفش را اسیر / که گاهی افکند در پای او سر
[illegible] کرده [illegible] / بیاید در پای او [illegible]
نکرده زلف او [illegible] / نسوده بر لبش نیشکر انگشت
[illegible] / که [illegible] در دهد
[illegible] / که نرگس خیره چشمت [illegible]
[illegible] / که [illegible] همراه
[illegible] / [illegible]
[illegible] / [illegible]

[illegible]

همیشه زان هوا خواهان او بیند　　جواب لطف بی پایان او بیند

سراو زان زحد بیرون تمام　　بهر از شوق او خون دل تمام

دمی بود در بازو سر بهر کس　　دمی معمور در سر [illegible] دو کس

کرده خاطر او در بام و بر و بوم　　شد از آب و خاک [illegible] معلوم

راه مصر چشم او سبیل است　　رهی مصر انکش بود [illegible]

بام سوی مصر بس [illegible]　　سوا [illegible] طبعش [illegible]

به پا خاک [illegible] که سر بستند　　[illegible] [illegible] او [illegible] نشستند

[illegible] قبوی رای عالی　　وشمشیر مال با دلکش [illegible]

از خود [illegible] در خانه خو بیا　　دو خد [illegible] را خانه در بیا

در مصر جون این قصه بشنود　　کلاه فخر را اوج فلک سود

و صبح کرد و گفتا من که [illegible]　　که در دل گم این اندیشه بستم

زبان جون [illegible] مرا ارد ست [illegible]　　[illegible] کند را [illegible] بر [illegible]

بس آنجا کم کی از تو بجا رسی در کند ار لطف [illegible] قطره با

جو [illegible] بدان تن صند زمام　　جو [illegible] لطفش [illegible]

بدین لطفی که شه کرد [illegible]　　کند واجب که [illegible] شود [illegible]

کنم از فرق پا وز دیده نعلین   خرم خویش سعدان بالراس والعین
ولی با شاه مهران کان دوریک   خیالم دور از غم حد عشق نیک
بکی ساعت ازوی دور گردم   ز تیغ سعد نفس رنجور گردم
ورین خدمت مرا معذور دارد   کمال مکرمت از من دور دارد
اگر گوید الهی حق گذاری   روان سازم دو صد زرین کالبد
هزاران از کنیزان و غلامان   صنوبر قامتان حوری خرامان
غلامان زلعبتی نیکو سرشتی   مصفاتر ز غلمان بهشتی
ز شکر بیشتر دهان شان ز شکرخند   ز لعل و در همه بر مو گره بند
قبا بسته کله گوشه شکسته   بزرین جامهای زر نشسته
کنیزان همه چو حلهٔ نوروز   چو حوران از قصور آتش گلدوز
معنبر طره بر گل کشاده   معوس جا بهار رسته باده
زمرد کو برسته زر زیور   لشه بهر سود کرده موج زر
ز اسباب گهر هست هر که باید   ز اندکان زمانست هر که شاید
فرستم تا بصد اعزاز پیش آرند   بدین خلوت سرای ناز پیش آرند
چه شد تا قاصدان اندیشه سنجید   بسنجیدند بسیار و وفا کرد و بسنجید

الهی

برای مصر از تو ده همه روزها — ز برکت کرم دریا زده خبری
شده از سر خیل حشمت — به شش بر جه لعلی تاج کم
غلامان و کنیزان کرد و برد — بکنجه در شماره کرشکل هر
بر ستن خدمت همه سکان — بود از دون تر از برک درختان
ز دستش بدل بود ای ناماه — بود وا و تر است سکتاه
مرا امعاده او جوی همه موت — ور س به کسی او محول لعل ست
چو آن میوه تر شار — رودی بسی و خواهد رساد — مسول

بود از مصر او آن مرد چو مشد — نه از جان زلیخا کسد خبر
چو رسی خویش آورد از عزیزی — بی از خویش دیر کرد از عزیزیا
چل عجیش سکمش کرد آغاز — نهای همه پرواز
ز جوانی شد به کار رس افتاد — جانی آمد جوان شد کشاد
لمی بر جا نشاطی یا ملالیست — بکسی دید خوابی یا خیالیست
خوش آن کس کز خیال خواب کوئیست — سبکبار از خیال خواب رستست
جهان آمد در جهان — بر جهان ز طلبات

مهیا ساخت بهر آن عروسی هزاران لعبت رومی و زنگی

همه [illegible] دهان و نازپستان عذارشان گلستان در گلستان

همه [illegible] گوهر در بناگوش کشیده توسن مشکین گوش در گوش

چو برگ گل [illegible] صبح تازه ز خال و سرمه پاک و ز غازه

[illegible] بسته بر لاله ز عنبر ز گوش او در گزده بوی [illegible]

هزاران مرد غلام فتنه انگیز [illegible] گلستان وار [illegible]

کلاه لعل بر سر کج نهاده گره ز کاکل مشکین گشاده

ز اطراف کله بر تار کاکل جهان گرد ز زیر ماه [illegible] سنبل

ببر کرده قباهای قصب رنگ چو غنچه نازک و چون شکر تنگ

کمرهای مرصع بسته [illegible] [illegible] صد دل بهر سوی

هزار اسب نکو شکل چو بهرام نگاهی [illegible] تند و [illegible] رام

چو [illegible] از [illegible] [illegible] ز آب روی سبزه نرم رو تر

[illegible] کلنگی تازیانه برون جستی ز دور [illegible] زمانه

چو [illegible] [illegible] نگاه ور [illegible] [illegible] در دور [illegible]

[illegible] را گرد [illegible] که بر خیز [illegible] [illegible]

رص

بریدو کرد آهنگ چو هامون | روان چون غول کم رفته بر نیل

به نهالو و اماری بسمو ندی | زر و دیبا و زرتاری زرتابی

هزار اشتر همه صحب سلوان | سراسر زینت ستیز کوه کوان

چو [illegible] قناعت کرش هموار | چو آفتاب مخمل تار زر دار

ز [illegible] صد ماهان از نو گل | چو [illegible] خار را چون سنبل و گل

ز سوق ره روی بجواب عود | ز [illegible] سبز صحرا و ورد آل

ز اوج نعالس همه سترده | [illegible] گشودی از [illegible] شمار

دو صد مفرش ز دیبای گرامی | چه [illegible] هر روی در چشمانی

دو صد درج از گهرهای درخشان | ز یاقوت و در و لعل بدخشان

دو صد خیمه پر از مشک تاری | همه از عنبر و عود قماری

به هر جا [illegible] منزل شد | همه روی زمین صحرا چمن شد

مر ساحت از بهر [illegible] پیما | یکی دلکش عماری حجله آسا

مصطفی [illegible] ز صندل و عود | مرصع لوحهای وی [illegible]

مرصع سقف او چون چرخ جمشید | ز زر افشان قندیلش چون [illegible] خورشید

ز دیل او در و [illegible] همه زر | ز مسمار [illegible]

دو چشمش جفت لعبت زیبا — رنگ دلبند پر نقش زیبا
زلیخا را درون حجرات مهد — بحسرت سوی شهر مصر ر...
به بست خوش‌نشینان لاله‌ها را — ... گل از باد ...
برادران شمرده ... — کسی ... حسن ...
برادران کشته کوهی ... — رخ او ... زجامه ... دیده
بهر منزل که شد جای بیضم را — جمالت ... دستان ...
شده ... مست جولان ... — شیران جلوه زد ...
... — نگاری خوش‌نشین ...
گشته ... علم ... — گشاده زخمه در جان ...
ز یکسو دلبری ... — ز دیگر سو ...
برادران ... معشوق در کار — ... متاع وصد ...
به آن دستور منزل می‌بریدند — بسوی مصر محمل می‌کشیدند
زلیخا را دل از محنت ... — که در راه مصر ... خواهد نشستن
شبی ... خواب در ... — غم ...
... — از قصه ...

بلدرزانی

ـر روشن شبهای تاریک   بمصر آمد چو ماه مصر نزدیک

ـستادند از نگاه صبح پیش   کز اندیشش از آن محمل خویش

ـن مصر جو بیشتر راه   عزیز مصر را کردند آگاه

ـزد بر شتربانگ دولت تیز   که استقبال خواهی کرد برخیز

عزیز مصر چون این مژده بشنید   بهار از زر بخورشیدش دید

ـشادی کرد تا از کشور مصر   ز دل آمد یکسر لشکر مصر

ز اسباب تجمل هر چه دارند   همه در معرض عرض اندر آرند

برون آمد سپاهی پای تا فرق   شده در زیور و زر و گهر غرق

غلامان مغرق و تاج زرین   چو دسته گل خوبان خانه زین

غلامان دگر زان صد سواران   همه کلهکان لاله عذاران

کنیزان همه زربفت کرده   بهودج در پس زربفت پرده

شکرلب مطربان نغمه پرداز   برسم بهشت خوش کرده آواز

مغنی چنگ عشرت ساز کرده   نوای خرمی آغاز کرده

بمالش داده گوش عود در تاب   طرب را ساخته از تار اسباب

فدای نی تو بید وصل داده ❊ نشان از وی امید وصل داده

مهیا چون ز غنچه جمال آمال ❊ برآورده بکام خویش غنچه

درو بگشاده وقت این اواز و دوست ❊ که زو در دست یار کاکل دوست

به پیامی که خیر آمد [illegible] ❊ به دولت شاد مستی داد [illegible]

بسان سرو دسته سر گل ز غنچه ❊ مال چون بشنید سرزده به سینه

زمین با فشرده انه ترکی دور ❊ زده دروی بریشان [illegible]

تو گوئی اندر چرخ لب گمارد ❊ لبان ز لب مادر بدیدستان [illegible]

کشیده در میانه یار گاهی ❊ ز حوبان صف زده [illegible]

[illegible] چون لبی یار بوده ❊ چو صبح از پدری یار سیه چشمه

در دو دامنه ز حسن حسر جانه ❊ سوی یار گرشته عشق روانه

[illegible] حسن دوید ❊ با قبال از زمین بوسه رسید

ملک در اسلام مرحبا گفت ❊ چو گل دور روی شان ارجمند است

بعشق کرد از شان جمال آگاه ❊ تن از نسبت بودا و محبت راه

بر سیم شکن چوی کرده بودش ❊ کر سر خشم چو شمع سیه دوش

[illegible] مشتاقان شکر خند ❊ جدا از بوسه بکام دل گرخند

[illegible]

[illegible] سیلان در بیابان رفته — ز دوم [illegible] کوشش [illegible] رفته

[illegible] از [illegible] و [illegible] — چراغ [illegible] [illegible]

[illegible] [illegible] — ز [illegible] [illegible]

[illegible] [illegible] را بارت — [illegible] [illegible] خواست

[illegible] [illegible] [illegible] — وزان [illegible] [illegible]

[illegible]

[illegible]

[illegible] [illegible] — [illegible] از [illegible] [illegible]

[illegible] [illegible] — [illegible] [illegible]

[illegible] [illegible] — [illegible] [illegible]

[illegible] [illegible] — دران [illegible] [illegible]

[illegible] [illegible] — [illegible] [illegible]

[illegible] [illegible] — [illegible] [illegible]

[illegible] دل [illegible] — [illegible] [illegible]

[illegible] [illegible] — [illegible] [illegible]

زلیخا را چو دایه مضطرب دید | نه بر بخت و نه بر خود خنده کرد دید
[illegible] | [illegible]
زلیخا گر [illegible] | برآورد از دل غمدیده آهی
[illegible] | بسر تا پرده دیدارم افتاد
نه آنست این که [illegible] | محبت در وجودش این [illegible]
نه آنست این که عقل و هوش رفتست | عنان دل ز هوشم [illegible]
نه آنست این که [illegible] | ز هوسی هوش آورد بادم
در زلیخا محبت سخن [illegible] آورد | طلوع اختر [illegible] آورد
نشانم [illegible] | [illegible] بازار داد
برای [illegible] | [illegible] آخر مرا با [illegible]
شدم [illegible] | [illegible] خار [illegible]
[illegible] | برای آب [illegible]
[illegible] | لب از [illegible] چون گشاد
~~[illegible]~~ | ~~[illegible]~~
~~[illegible]~~ | ~~[illegible]~~

[illegible]

نهیده کمان از دو ابروی هم / دهان حیران سبوی ان شمام

بجای نبات مه شد سعادتی / ز تاب خورد و زخشان بحرنگی فرصه

همه ان لاله شد هم گرد و دکی / ز بی فرادی زبر کوه سرده

شده دو ستانش شاخ ارزم شکم / فدایی سیر شه بازی درزم

گرانه کسیم چون خسته من / خیالی جنید از کم گشته من

سه هم که هم سو یان القدرها / بود از تخت من در دیدها

همه آن البحری کشتی شکسته / بر شیند سر موج نشسته بحر

زمانه بر زمان از جای کجم / بود که در چنین دکه زدیم

زنه که [illegible] آمد به بیدار / شدم خوردم گرد آسمان بر کار

جو زردیکی من آمد جند زنگی / بود به [illegible] که من نهنگی

جو من در جمله عالم بدلی هست / میان بندلان نما حلی هست

به دل اکنون بدست من نه دلبر / از آنم [illegible] بر دل بسته [illegible]

خدا را ای فلک بر من بجای / بر ویش من [illegible] ره [illegible]

اگر نه بی کلف [illegible] یارم / کر عقل بر کسی دیگر [illegible]

به رسوایی [illegible] برا [illegible] / [illegible]

مقصود دلی خود بستم اگر عهد / ندارم پای کج خود بلفظ جهد
میفزا ازغم کی همت زیادت / مده بر کج کی دست از دیادت
از بسیاری ما چه زرا زری داشت / ز بوک سرشر چو بساری داشت
همی نالید زار جانب حل جان / همی مالید روی از درد خجان
ز درگاه مرجع محاسنش به درفاز / سر درش عیب ادتن ما کرد
که ای بیچاره برد بی از خاک نود / گزین مشکل ترا آسان بود کار
شوریده مقصود دلت نیست / دلی مقصود لی از حاصلت
از درخواهی جمال یار دیدن / در درخواهی بمقصودی رسیدن
مبادا صحبت او هیچ بیرون / گزد ماند سلامت فضل همت
کلید فتح ابواب نه از سیم / بود کار کلید سیم معلوم
چه حاجت گوهرت را در آستین / ز زرم آنجی بباید کار الماس
چو از خار ز پشتی دار بد سوزن / چه بی گردد بکار انجمه اکل
چو بند آستین باد عالی / نباید در آستین چنین سکالی
طمعی زعیب ای که بسود / بسر آنها سر خود بر زمین سود
بالا الدنیا المولب دنیات / چو منعم مرد دل حمل را سایان است

سحرگاهان که دم زد صبح کوکب — ز زرین کره گردون زد رحلت
کواکب نیز چون سیاره بشستند — همی شب محمل بربستند
نسیم صبح از رخسار گلها — ز رنگ بر طرف دم زد وسمن
خورشید لعل سپهر بان — گشت خرامش سپهر را در نگاری
سپیده ... لیکن چو نقش صبح تو — تا همی گرمی تابیت آفتاب
زمین زرین ورق مانند ... — تا سپید سایه زرین رخشان
هر صبح دست ... زمین — سپید مسند را ... رنگ چمن
درخت و سایه و سبزه رویانه — نشسته رنگ نگار ... رنگ
حوریان را ... آراسته کردند — بستر ... مانند ... کاغذ کردند
ستاره ... دل ... — ملک ... طلبی بر درخت ... چمن
ز لیس رفتار کرد ... شب پرواز — در رخشت از سال ... روزی ... برد
گهی طاری سپید ... سرخ ... — جمال ازرق ... شده ... جو فندقها
گهی کنده بد سودا ... رنگ — جمال ... از زرتاش ... پر ... رها
زمین را کرد ... — کمند ... بستر ... نشان
... ... از ... سیمین — صیقل ... زیبا ... از ... ها

دزد و جست

بیا آسودگان ... ناز [illegible] | نفس ها را زبان نغمه پرداز

کنیزان زلیخا خرم و خوش | که رست از مهر هجران زبون کش

عزیز و اهل او زهم شادمانه | که شد نیسان بی باور خانه

زلیخا هیچ عمر اندر رهماری | نشد ... خیمه ... در [illegible]

کجای گر بعلت مرا زمیان ... | ... بی ... [illegible]

مادم ... [illegible] کردم | که تندی ... در ریخ [illegible]

بخت از من بجز ... | به بیداری مرا زم غم ...

بکوار ... که ... | کوار ... که ... [illegible]

چو شد ابر شکست ... | خطا کردم کرا ... چاره جسیم

چه دانستم کز وقت چاره سازی | ... مرا ... سازی

مرا ... ای ... | ... زبان دائم ...

بجو باشد ... که ... | ... جان ...

... کرد ام ... | ... سنگ ... جام ...

... کام ... | ... آرام جان آرام یابی

... | ... این باشد چه دانم

انتها

بیجاده [illegible] مقصود داشتی زان برداشت را آمد درود [illegible]

زمه بابک ره گفتار یمن که یک سپهر مصور [illegible]

زاران [illegible] چاره خود شان بر لب [illegible]

خود مصور داده [illegible] اسلامی کمک بخشتار آن عماری

طبقها ز زر ناب زر و در و گوهر طبقهای دگر از گوهر و در

بدر زان برد صاحب عماری چو برج حمل زغنچه بهاران

بس کفها زمین گوهر فشان شد عماری چو ز درد گوهر نهان شد

نمی آمد ز گوهر بر زمین قدم دران ره هر کنار از دیبا [illegible]

چو گشتی [illegible] ز هر محمل در محمل [illegible]

همه صفها کشیده میل در میل [illegible] کز نشسته [illegible]

به نیل اندر شده [illegible] [illegible] صدف [illegible]

شد از نیل [illegible] [illegible]

بدین [illegible] رفتند [illegible]

سرای [illegible] [illegible]

دران [illegible] نهاده [illegible]

درو دیده نگار استاد پرکار [illegible] — [illegible] زر نگار دار

[illegible] نحت نذر همه تن [illegible] — نگه دارد [illegible] زر نشانده

دل [illegible] زرنیخ دل رسته — ازان زرنیخ درد آتش نشسته

[illegible] تاج زر فرش نهاده — میان نحت و تاج [illegible]

دلیکن بود ازان تاج گرانسنگ — ز زر کوه از [illegible] دل تنگ

فتاده [illegible] گرانبار — [illegible] امده

[illegible] گهر [illegible] — [illegible] در اشک

کسی کو [illegible] لحت — ز یک لخت اگر مایل [illegible]

دران میدان اگر باشد [illegible] — که صد سر [illegible] تاراج

چو چشم [illegible] — کجا باشد [illegible] در

[illegible]

چو [illegible] دلبری آرام گیرد — ز وصل دیگری کی کام گیرد

[illegible] — [illegible] امید

[illegible] — [illegible] چو نکهت گل

[illegible] — تماشای [illegible] رفته

چو شد نزدیک [illegible] — [illegible] سودمندش شکر آب

زلیخا را در آن خوش شمایل — همه اسباب عشرت بود حاصل

[illegible] بود [illegible] — [illegible] در [illegible]

[illegible] گل [illegible] — [illegible] آرام

[illegible] دل [illegible] — [illegible]

[illegible] — [illegible]

[illegible] — [illegible] جون [illegible]

[illegible] — [illegible]

[illegible] — [illegible]

همه قامت [illegible] — [illegible]

زلیخا با [illegible] — [illegible] یار [illegible]

[illegible] — [illegible]

[illegible] — ولی دل [illegible] کرده [illegible]

[illegible] — ولی [illegible]

[illegible] — [illegible] با کسی [illegible]

شاهی

بصورت بود با مردم نشسته	بمعنی از همه عالم گسسته
بوقت صبح تا شبگاه میزد	بیان درد پنهان کرد از تن می‌برد
چو شب بر چهره مشکین بپوشی	[illegible]
خیال دوست را در خواب دیدار	[illegible] تا سحر [illegible]
[illegible]	[illegible]
زبان بر چنگ محنت ساز کردی	سرودی [illegible] آغاز کردی
[illegible]	[illegible]
عزیز مصر گفتی خویش را نام	عزیزی [illegible] کام
[illegible]	[illegible]
ندانم تا کی سوزم از این داغ	چراغ محنت افروزم بدین داغ
[illegible]	ز اقبال وصالت [illegible]
[illegible]	[illegible] فراغ دلم [illegible]
[illegible]	[illegible] امید دارم
[illegible]	[illegible]
[illegible]	ندانم که آخر [illegible]

داوری

ز شوقت گشته چون مار است جسمم — سوی شمس جهت چاه است جسمم
خوشا دمی که از ناز ای زرای — برخ دیده چو ماهی دریای
چو دیدار تو هم نسبت کردم — بساط هستی خود در نوردم
کم سر رشته پندار خود گم — شوم از خودی در کار خود گم
ز دیدار تو [illegible] — چو جان ای جان جهان هستی
همه گیسو سنبل ها و [illegible] — ترا [illegible] خویش را
ز بی از وجود عالم آزردم — چو [illegible] از خود چه گویم
سحر گردی [illegible] کنار شب را — نه [illegible] گلشن مار و زنبه را
[illegible] صبح حسن گردی عار — به آتش دگر گردی سحر ساز
چه گفتی گفتی ای باد سحرخیز — نسیم مشک در جیب سمن ریز
شب شاخ از برگ جنبان [illegible] — شود [illegible] درخت بای گل
تماشاگاه سرو سوسن [illegible] — ز سنبل جعد بر روی گل سای
معشوقان بری مجام عاشق — [illegible] آرام عاشق — [illegible] حسن [illegible]
ز دلداران [illegible] شمامه آری — کنی [illegible] کار را [illegible]
کسی زین درجهان [illegible] — ز [illegible]

دلم بیمار شد دلداری کن | غمم بسیار شد غمخواری کن
بعالم هر که [illegible] شد | گهی [illegible] دستگیر [illegible]
چو دزد [illegible] گرد آخور داری | چو دزد [illegible] [illegible]
بهنجاری روی بی راه روی | بکن از جانب [illegible] جو دوست
در آید [illegible] سر شهریاران | برارد تخت گاه [illegible]
بهر شهر خبر پرسی از [illegible] | بهر [illegible] تا [illegible] خواهد [illegible]
گذار افکنی بهر تماشا و بهاری | قدم [illegible] [illegible]
بود در عشق [illegible] زن بگو | [illegible] آید ترا آسوده گردد
بصوابی ختن هزار کرم کام | بصورت [illegible] چین [illegible]
تماشا کن ز روی او مثالی | مدام آور بسوی [illegible]
چو گرد پای رخش [illegible] | بهر کوه و دوری کاشد گذارت
اگر پیشت آید کبک خرامان | مباد او را دسترس بر امان
دگر بینی ز راه کاروانی | درو سالار کشته دلستانی
بخشم مشو [illegible] دلستان را | بدین کشور رسان آن کاروان را
ز پیکان دلستان را چو بینم | گلی از طلبی امید [illegible]

[illegible]

زدوده صبح تا چو سپیده دمان — چو گلگاه روز آید شتابان

دلی برد و خیمه چو نعمان آز — نهاد و صبحدم این داستان داشت

روشنه چو سپیده صبح مجلس نزود — زلیخا نیست چون چو مجلس دور

نشاران مرسس عشق همه — ز نیغان با حسابش آرمیدند

ان صبا نعلان بر باب سینه — که آورد بر سم و ز راه دیده

بر روزه بسی این دود نفس — بر این کس که بسی آه و آتش

جو ابسه دل او ... سنی — بعزم نست تیز اسلک کشتی

هی به داغ سینه راه و ده — بدشت از اسی حیمه چو بالم

ازان ... ملاذ ... — ز داغ دل سینه‌ها ماز لفتی

ای چو سنبل برد دل تحمل — شده ... دیده ... نوی ...

نهاد ... در سایل ... ادرم حرس — زهی ... دل ... بام حولیس

بسر منبر ز نشان رو بکاریها — زه سیداست ... عطار ...

زهی رتبی هرکه ... ره بر آید — چو خور طالع شود چون ماه آید

بیا جامی که همت برگماریم — ز گلشان ماه کنعان بر آریم

زلیخا با دل امیدوار است — نظر بر شاه راه انتظار است

رسد گر دست در دامان عطارش دوا بخشی که هم از وی جهان یارش
چه باشد خوش که بعد از انتظاری به امید رسد امیدواری

دبیر خامه را استاد کی زاد درین نامه چنین داد سخن داد
که چون یعقوب معانی سر برافراخت دل یعقوب ز معشوق خود ساخت
لبان مردم [illegible] بشکست ز درد هجران دیگر [illegible] رست
[illegible] تابان [illegible] که بر [illegible] ز شکستان [illegible]
درختی [illegible] در صحن [illegible] لب سبز و خوشی [illegible]
چو [illegible] سر وقتی ز جنبش [illegible] خود دستی
ستاده [illegible] استقامت [illegible] کرامت
پی تسبیح [illegible] زبانی تمام [illegible] تسبیح خوانی
گذشته شاخ از [illegible] ملایک گشته [illegible]
[illegible] کشش وادی خداوند از آن خورم [illegible] مانند
[illegible] برابر سر کشیدی
[illegible] بدستش [illegible] عصای سبز داری

بادلو

چو یوسف زد [illegible] بخشش | عصا [illegible] زان درخشش بخشش
نهال [illegible] | که ما [illegible] شاخ [illegible] سر آید
[illegible] | گناهی [illegible] ما [illegible]
[illegible] | [illegible] عصای [illegible] بهشتم
ز عهد [illegible] | کند [illegible] دستگیری
[illegible] | [illegible] قراری
[illegible] | برای خاطر یوسف دعا کرد
[illegible] | عصای سر [illegible]
[illegible] | [illegible] کشیده
[illegible] | [illegible] رنگ
[illegible] الهی است | ستون بارگاه پادشاهی است
چو شد یوسف [illegible] | ز حسرت [illegible] شکست
[illegible] آن عصا از دست [illegible] | گران [illegible]
[illegible] | [illegible]
[illegible] | ولی آخر [illegible]

[illegible]

چو شخص آن گرفته صورت زر [illegible] ز بحر [illegible] بالا [illegible]

ولیکن بود در خشکی در [illegible] مدید [illegible] کسی چنین [illegible] خواب

چو شد [illegible] زده [illegible] در این [illegible] باز [illegible]

بخوابش [illegible] نهاد بر [illegible] بخنده لعل نوشین گرد [illegible]

شنید یوسف چو [illegible] سیم [illegible] [illegible] از [illegible] [illegible]

رسید [illegible] آن لعل شکرخند مدل یعقوب را [illegible]

چو یوسف نرگس سیراب بگشاد چو بخت [illegible] [illegible]

بدو گفت ای شکر [illegible] چه خوش [illegible] [illegible]

بگفتا خواب [illegible] سیم [illegible] [illegible] [illegible] [illegible]

کرد [illegible] تعظیم [illegible] [illegible] [illegible] [illegible]

بگفتا کرد کسی [illegible] بگو این خواب را [illegible] [illegible]

[illegible] این خواب [illegible] [illegible] [illegible] [illegible]

[illegible] [illegible] درین قصه [illegible] فارغ گذارند

[illegible] خواب [illegible] [illegible] [illegible] [illegible] خواب

[illegible]

چو گفت این حکایت نیک اختر — بپا خاست مسند ز مجمر نزد بر
چنین گفت روشن روان شاه — نهادند آنرا با خوان در میانه
شنیدستی که در سر گردد بهشت — باندک وقت دیو و پری را کشت
تنیدی نقش کان جوی دولت — که زان سر کنند را امید عجب نیست
به سر آرد و دست آید جو و ردان — درون صد دانه را کند خون
به خدمت آن گوید عمار — که ای خواجه سلامت خیز نگهدار
چو دختی مرغی از قفس حبیب — در آن خوان بستان های او ذنب
بیا خوان قصه و صف را بشنید — ز غصه بر کسی از جود در دیدند
بهار حبیب در صف بدر — که تشنه شد ز نفع جو در ریدا
شنید هم ز عشقی به آید — که عقلی جست بعقلی را نباید
به هر یک چیست ز ما جدا در دنیا — دهد آزاران که بر خود بر افزونیا
نورد آن تیز سنگینی ز روی نیما — شود از صحبت او نا شکیبی
کنند قطع نکو هر یکی تا — برد مهر پدر فرزند بی تا
پدر گردانیت ز مشتاق بلندی — مفید آزمین قدر حسیب سلیمندی
تو بشنو که ما از ترک پاکی — شنیدم پیش لو اقسم ز خاکی

نشینان که در ما بنده ایم — نباید جاه جویی تا معیت

بجد دارا ما که بیداریم لی لو — بود در راه هوا داریم

اگر بود درست در مجلس نشینیم — دگر گشت خانه اخی را

بجا عدا قوت ما بدمش الذ ما — هر احباب ایرد افزود نسق

بجز جهت گری اری جهت — گزینیان بر سر یار

بجا که ما عهد را جا ب نم — بهر آسی از آن او

چو تا تا بار سر گر آن گی نیست — دوای او بجز او اری

بجا بد جا رسانی را نگر است — ز رفته اختیار

همچنان گرد به از شور بخی — بجا بد کند تا گستر

بقصد بجا رسانی عهد بشند — بعزم شود بت یکجا

[illegible]

چو اند مشکل بیش خود مکند — اگر آن مشکل قند در کار

گشته حل دگر ما عقل خود یار — که تا در حل آن گردد

چو که بیش بگردد در خانه — فرشته

[illegible]

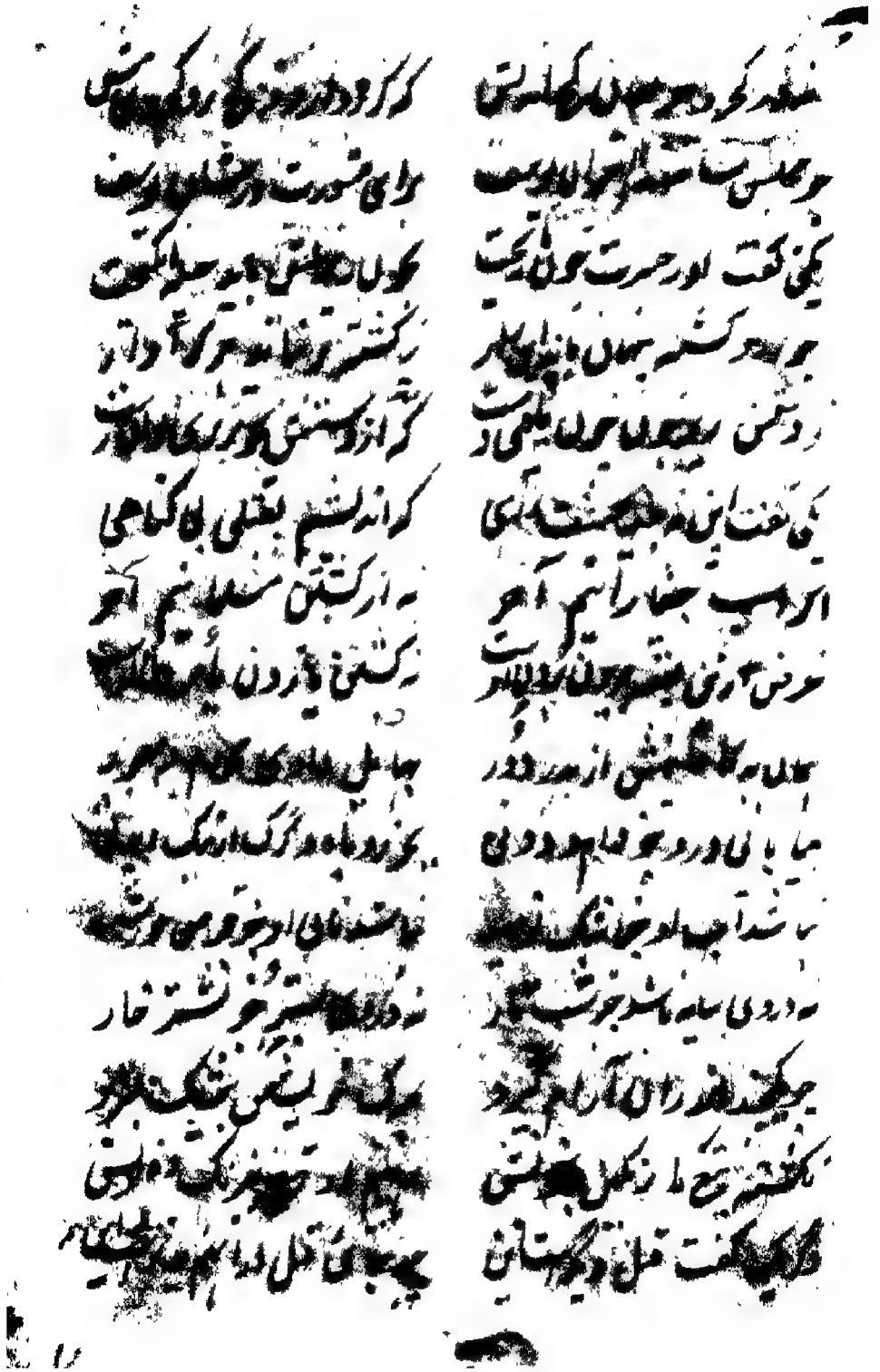

شنیدم که در [illegible] / که از [illegible]

در مجلس [illegible] / برای [illegible]

یکی گفت او در حسرت [illegible] / [illegible]

[illegible] / بگشتند [illegible]

ز دشمن [illegible] / گر از دشمنش [illegible]

یکی گفت این [illegible] / گر اندیشم [illegible] با گناهی

از آن [illegible] / [illegible] از کشتن [illegible]

[illegible] / ز کشتن [illegible]

[illegible] از [illegible] دور / [illegible]

[illegible] / [illegible]

[illegible] / [illegible]

[illegible] سایه [illegible] / [illegible] خار

[illegible] / [illegible]

[illegible] / [illegible]

[illegible] / [illegible]

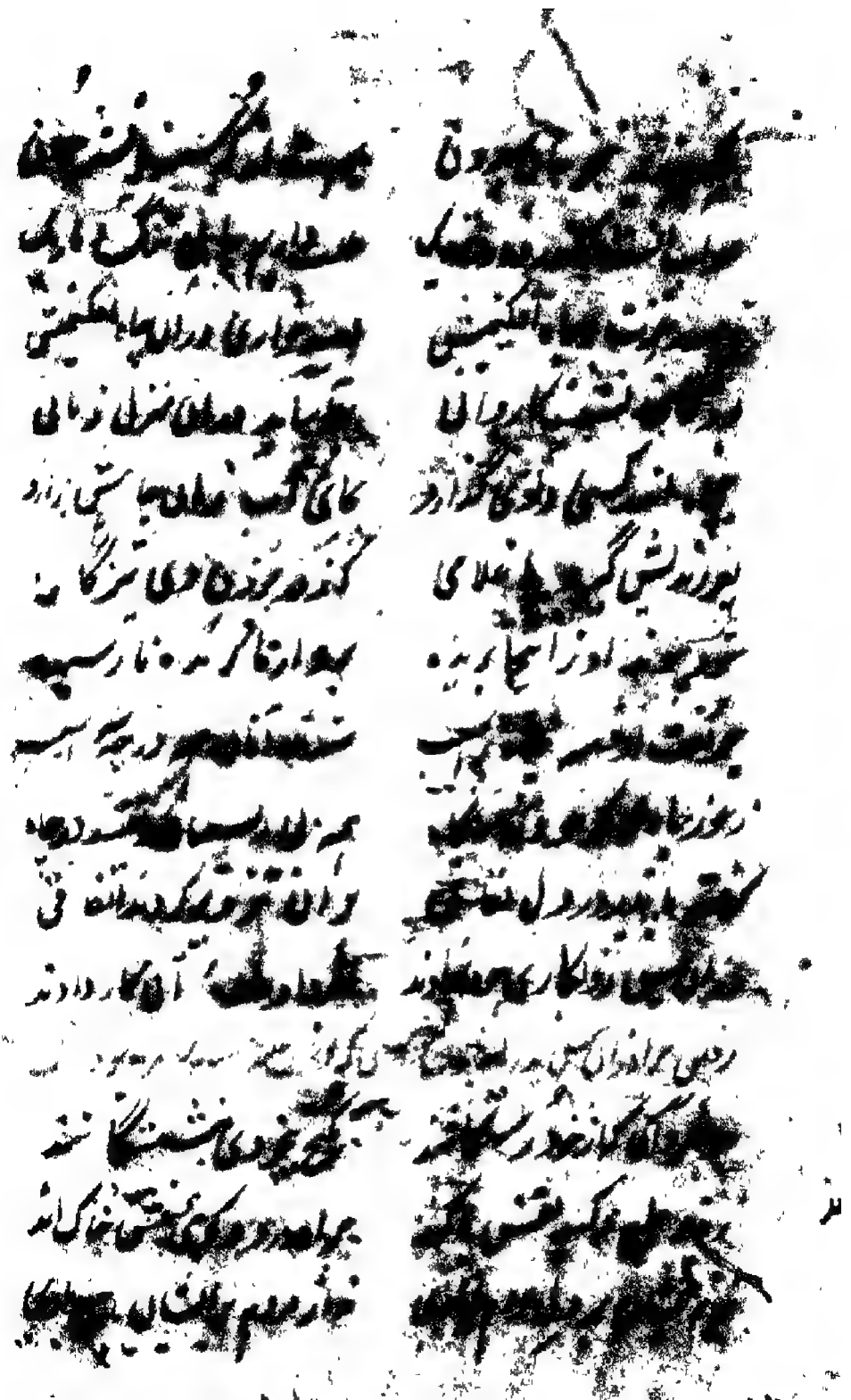

[illegible] ساز کار ما شد — به پهلو [illegible] آمد [illegible] بلند

چو شاخ سنبلش [illegible] دراز شد — سمن زاران [illegible] عنبرین [illegible]

حسد بردند با یوسف برادران — [illegible]

زبان [illegible] کشیدند [illegible] — چو گرگان [illegible]

به یعقوب [illegible] احرام بستند — به زانوی ادب پیشش نشستند

[illegible] — [illegible] آغاز کردند

[illegible] نور دو چشم را — رسانیدند تا اینجا سخن را

که از خانه ملالت خواست ما را — هوای رفتن صحراست ما را

اگر باشد اجازت قصد داریم — که فردا روز در صحرا گذاریم

برادر [illegible] — [illegible] رسیده

چه باشد گر کشی [illegible] — به همراه [illegible]

که گنج [illegible] — [illegible]

گهی با او ره صحرا نوردیم — گهی [illegible] گردیم

گهی از گوسفندان شیر دوشیم — گهی شیر [illegible]

ز رویش سبزه [illegible] — [illegible] نهیم

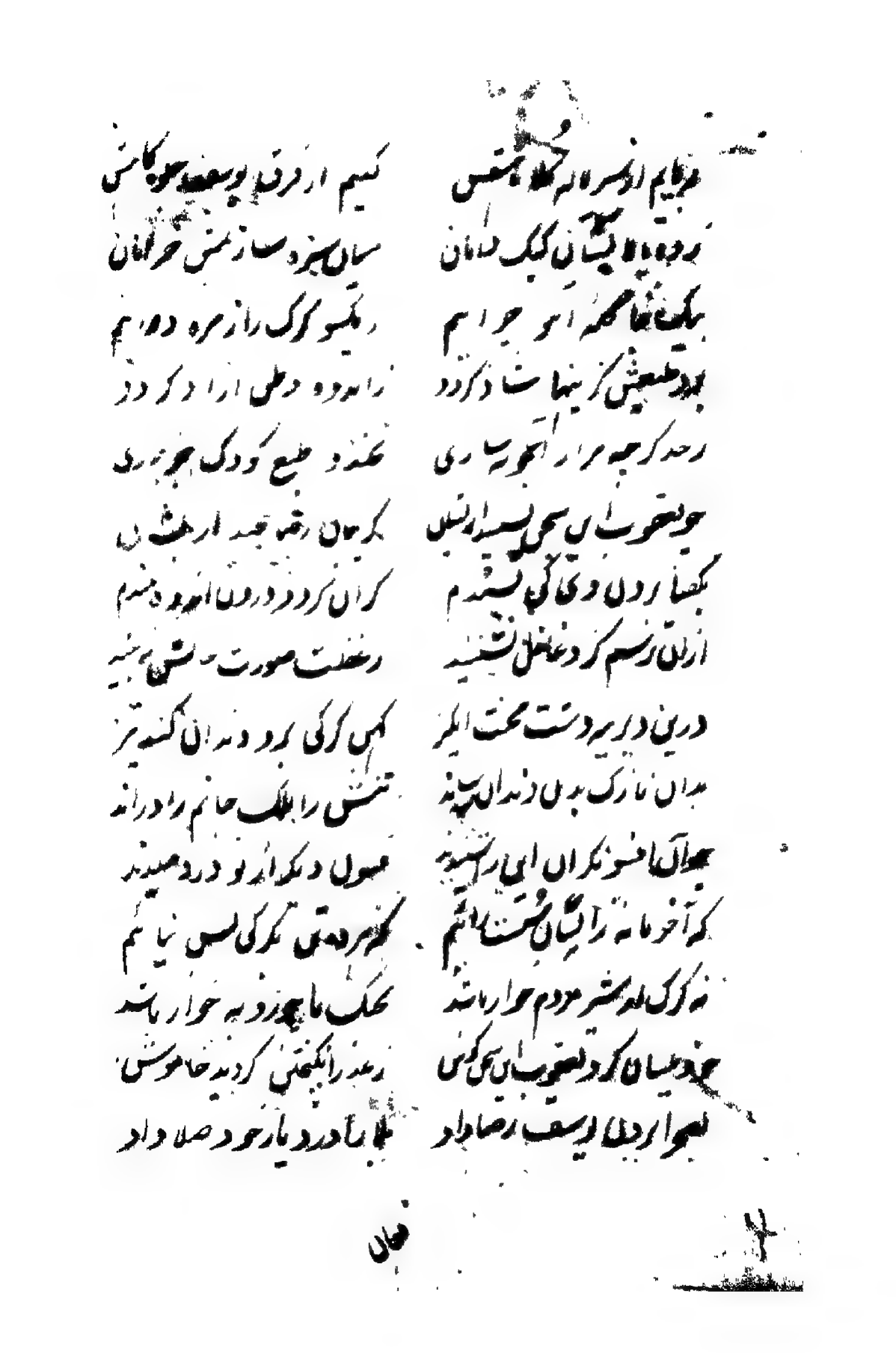

برآییم از سرا به گلگشت — نسیم از زلف یوسف جو کاش
زجویبار بستان کبک دامان — میان سبزه سازیمش خرامان
بیک جا گله آهو چرانیم — ز گیسو گرگ را از سر دوانیم
بدو طبعش که بیناست دگر گردد — ز اندوه و دمش آزاد گردد
ز حد گرچه پدر را آه و زاری — بخندد طبع کودک جویباری
چو یعقوب این سخن بشنید از ایشان — بگریان رخنه جید از رهش ان
بگفتا زین دل دیگر بترسم — گران گردد در ان اندوه دمیدم
از آن ترسم که در غافل نشینید — ز غفلت صورت حالش نبینید
درین دشت بیرد دست محنت الکر — کمین گرگی برد دندان کند تیز
بدان نازک بدن دندان بتیزند — تنش را بهلک جانم را درانند
چو آن افسونگران این را شنیدند — فسون دیگر او در دمیدند
که آخر ما نه زانسان گشته‌ایم — که هر دم گرگی لیس نیاییم
نه گرگ ار بیشتر مردم خوار باشد — تحمل ما چو زد به خوار باشد
چو زین سان کرد یعقوب این سخن گوش — زعد را گفتن کردید خاموش
بهم آورد دل یوسف رضا داد — بلا با درد یار خود صلا داد

فکان

فغان زین چرخ دولابی که هر روز　　بجای افکند ماهی دل افروز

غزالی در ریاض جان چرنده　　نهد در پنجهٔ گرگ درنده

چو وصف زیبای گلگون شمرده　　ملک گفتا که زیکان بر ده دیدند

بخشمان پدر ما می نمودند　　رنگ نکو مهرش می ربودند

همی آن پسر بود و سینش دو تا　　گهی این تهک اندر عوسلش گفتی

چو با روانش مهر اجا دند　　ز دو دست جفا کاری گشادند

ز در پیش رحمت بارش فکندند　　بسان چاره و چارش فکندند

بر سر پا قدم ز خار ریزد　　بکل از خار و خس شمار میبرد

قلندر نقش ره بر خاره میکرد　　کف سیمش ز خاره پاره میکرد

کف پای کسی بود و سرگل رنگ　　[illegible] از خار و خاره گشته گلرنگ

چو ماندی بس [illegible]　　طپانچه گردش رخسار پنجه

بر [illegible] فیح با دلانج [illegible]　　که سر پنجه زند با پنجه ماه

چو رفتی پیش گردی از غم [illegible]　　فغانش [illegible] خواه [illegible]

به پستی [illegible] فغا دلیس [illegible]　　که بنیاد [illegible] [illegible]

چو [illegible] | رسیدی با [illegible]

کسی [illegible] | خرامیدن [illegible] درست

زبس [illegible] | به بیزاری [illegible] در دی

[illegible] در [illegible] | بخنده بر سر او [illegible] دی

نماند [illegible] آواز دلبری | نواهای مخالف ساز [illegible]

چو شد [illegible] | [illegible]

[illegible] | [illegible]

کمانی [illegible] | [illegible]

بیا [illegible] | [illegible]

[illegible] در دل [illegible] | [illegible]

[illegible] | [illegible]

[illegible] | [illegible]

[illegible] | [illegible]

[illegible] | [illegible]

[illegible] | [illegible]

[illegible]

...ز آسمان ... | ... [illegible]

...ماتش ... | از ... [illegible]

...ش سخن ... | از دگرها ... [illegible]

...ی رسیده | در رفتن بر لب ... [illegible]

...آهنگ و تیره | ز تاریکیش چشم عقل خیره

...ان اندر ... | یکی قوت اندر ... مردم رهای

...مردم ... | رای مردم ... [illegible]

...ره و ... | ... دل از ... [illegible]

...مرکز ... | ... [illegible]

...دران ... | بعضی را بر بعضی ... راه بستی

...گل ... | پسندیده ... [illegible]

... | ... دریا ... دشت

... کشتی | ز سوزش ... کشتی

...ز آهنگ ... | دل ... [illegible]

...شان چه کردند | دلم ... آنچه کردند

شعوده

سازش

میان ساعد که از لطافت سیمی   چو از حلقه زان هر دو در همی
ز رشکش ساعد سیمین نمد بشکست   بر او شد هر سر مو بر یکی [illegible]
میانش نازک و باریکی مانند   نه پیچیدن ز سستی دو ادوار [illegible]
گشته بیمار زمین پیراهن او   بر تنگ چو خانک شده پیراهن تن او
لطف بود او هم بد بلند است   قبای تنگ [illegible] مست
ز دود او کشیده انگشت سپهر   و ز نسب او اعتقاد ابروش [illegible]
رخ او خورشید جهان تاب   فکندش برج [illegible] خورشید [illegible]
بر جان از آب در دیده و در سنگی   نشیمن ساعت [illegible] زنگی
چه دولت یافت آن گوهر آن گرانی که   که کان گوهر شد ابر گران [illegible]
ز لعل شکر او بی شکر ابیض   شد آن [illegible]
شبانگاه رحمش انگاه بود   چو شب [illegible]
نسیم گیسوان عطر باشی   عفونت [illegible]
ز نور طلعت او هر گز [illegible]   سوی [illegible] دیگر شده خر مه
همی [illegible] بود   که [illegible]
درشت [illegible] اصفهان   [illegible]

الجواد

رسید از سدره جبریل امین زود | ره پیغمبری دعوی این خود نشود
ره [illegible] زانکا جرمی را | بدان بر پشیمانی بگرو تو را
[illegible] کاری بهر بیباکی | بیامد مرحبا [illegible] ز دباکی
که دزدی این خیانت پیشه کار | گروه ناصواب [illegible] ترا
ز تو دل ریش [illegible] شام | فکند بیش [illegible] شام
پریشان [illegible] سلمی | در شان حال خود [illegible]
ز دای [illegible] کاشان کیانند | [illegible] زانشان [illegible] اند
ز جبریل [illegible] یوسف چو بشنود | [illegible] بخت اخوان [illegible]
[illegible] تخت [illegible] گاهی | نشست انجا [illegible] بخت شاهی
[illegible] دل جان خویش | [illegible] خاص شد [illegible]

[illegible]

بام [illegible] فرخ کاردانی | [illegible] آب [illegible] کاروانی
[illegible] بر کشند ناگه [illegible] | [illegible]
[illegible] ز زنان [illegible] | [illegible]
[illegible] فرود [illegible] | [illegible] یوسف [illegible]

رسیده کاروانی آن دم خجسته — ز عزم مصر با بخت خجسته
ز راه مصر دور آنجا فتادند — پی آسودگی محمل کشادند
درین آن گمره کز ره آمد ملائی — کزو ما شد به یوسف رهنمائی
بگرد چاه منزلگاه کردند — بقصد آب رو در چاه کرده
نخست آمد بسقائی بمقدم رهگشا — بسوی آب حیوان چاره جوئی
شتابان بر سر چاه آن خضر سیما — فرو هشت و بحکمت دلو آب را
به یوسف گفت جبریل امین خیز — ز زلال رحمتی زین تشنگان به
نشین در دلو چون خورشید تابان — ز شرق چه کی مشرق بو شتابان
کناره چاه را از فرقدی کن — جهان را بار نورانی تجلی کن
ز روحت برقعی در عالم افکن — جهان را از سر و سامان روشن
روان یوسف ز روی سنگ در جست — چو آب چشمه اندر دلو بنشست
کشیدند آن دلو را مرد توانا — بقید دلو زر آن آب دانا
بگفت این دلو را بار گرانست — یعنی چیزی بجز آب اندر آنست
چو ز آن چه جمال آن مه برآمد — ز جانش بانگ یا بشری برآمد
شب بیت کز سیر تاریک چاهی — بر آمد پس جهان افروز ماهی

بشارت

[illegible]   ز [illegible] دور

در آن [illegible]   [illegible] یوسف او را

نهانی جانب [illegible]   [illegible] شنید ببرد

بی چاه [illegible]   [illegible] بماند

خبر دادن [illegible]   رسالت او تفحص می نمودند

همی بودند [illegible]   که تا خود چون شود انجام کار

ز حال کاروان [illegible]   خبر جویان بگرد چاه گشتند

نهان کردند یوسف [illegible]   بزودی تا نه از چاه [illegible]

سوی کاروان کردند آهنگ   که تا آرند یوسف را [illegible]

پس از چندی [illegible]   میان کاروان آمد پدیدار

گرفتندش که ما را بنده [illegible]   [illegible]

ز نیکو بندگی [illegible]   [illegible]

بکار خدمت آمد [illegible]   ره بیگانگی گیرد [illegible]

چو گیرد بنده [illegible]   [illegible]

[illegible]   [illegible]

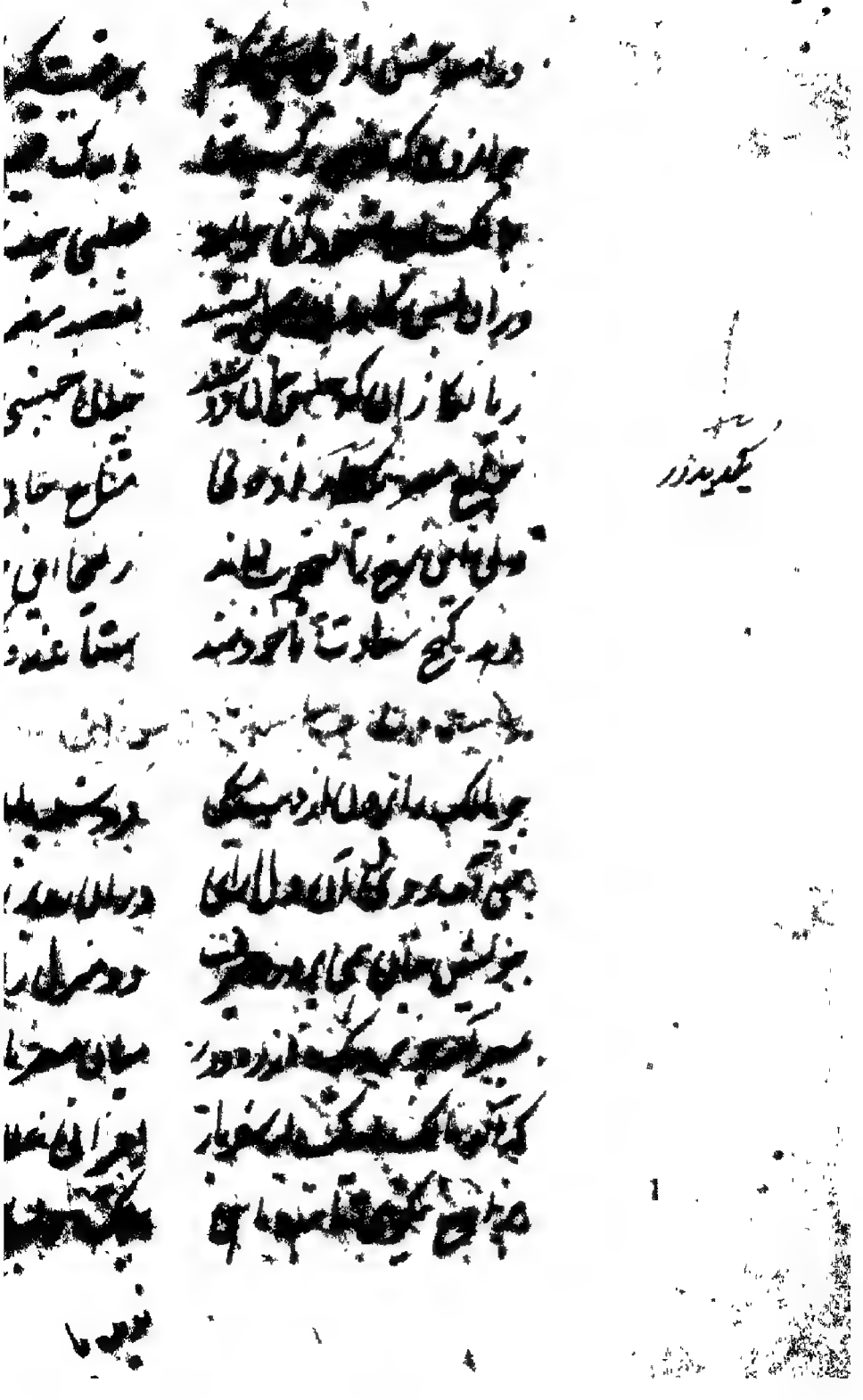

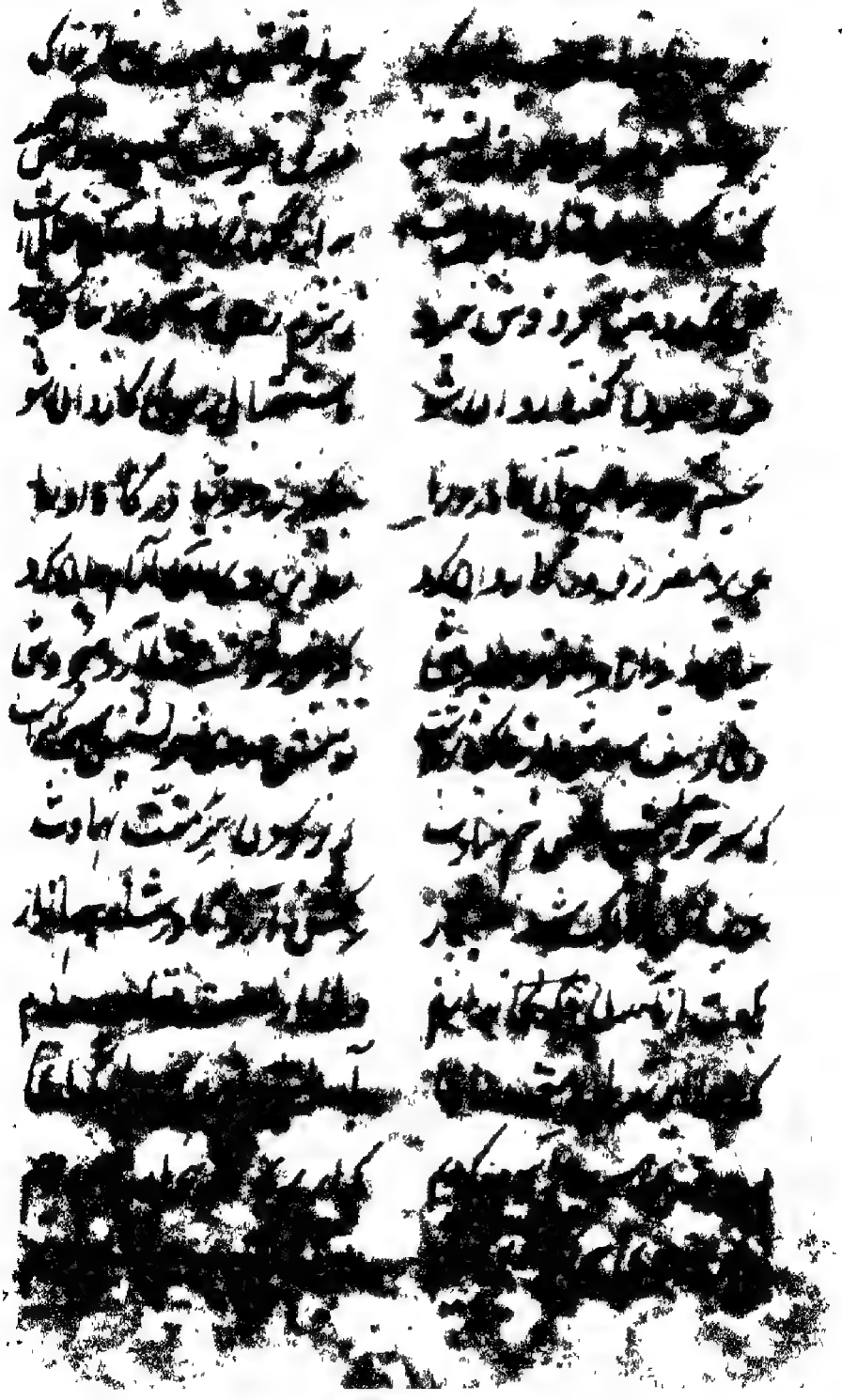

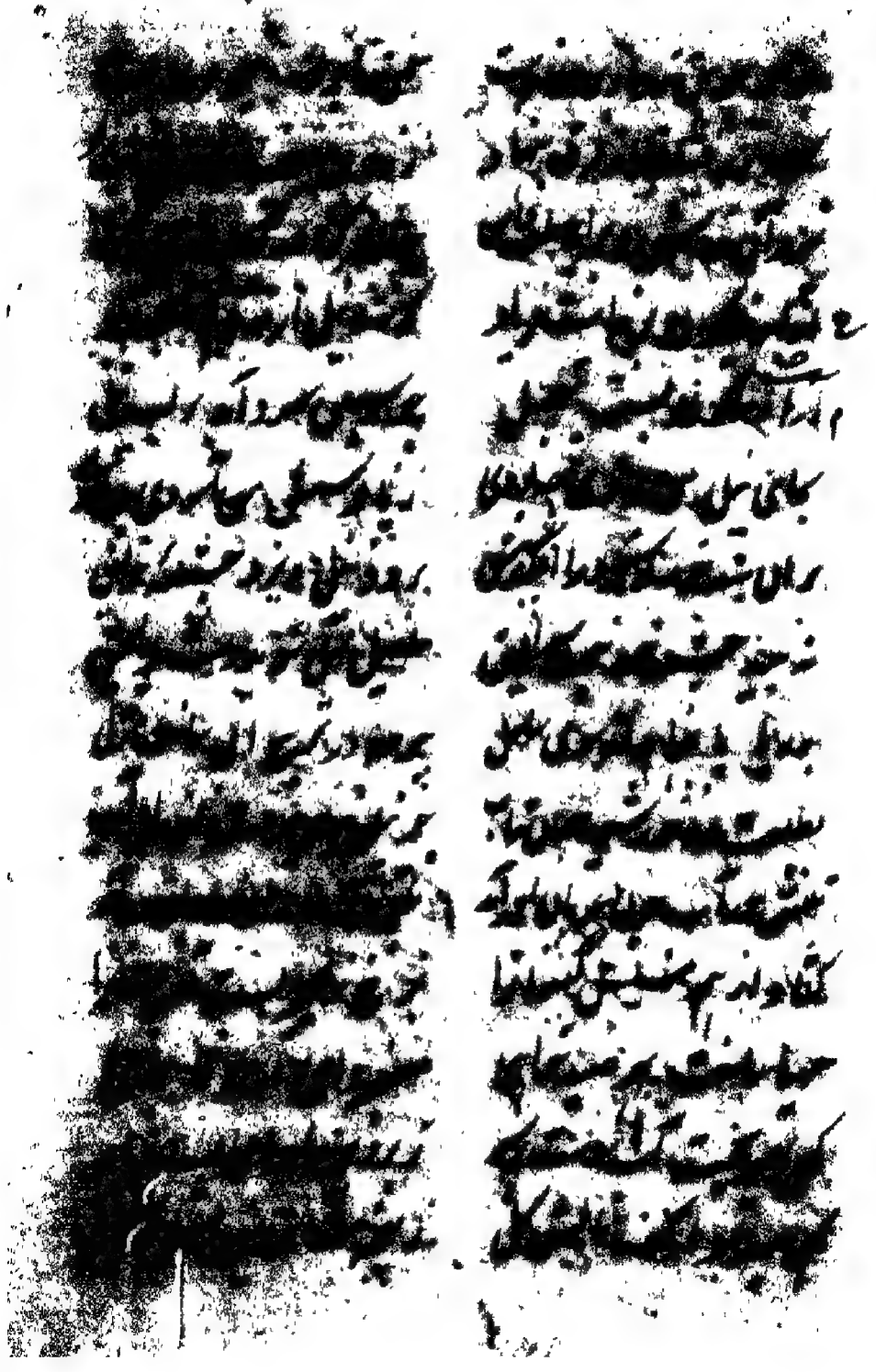

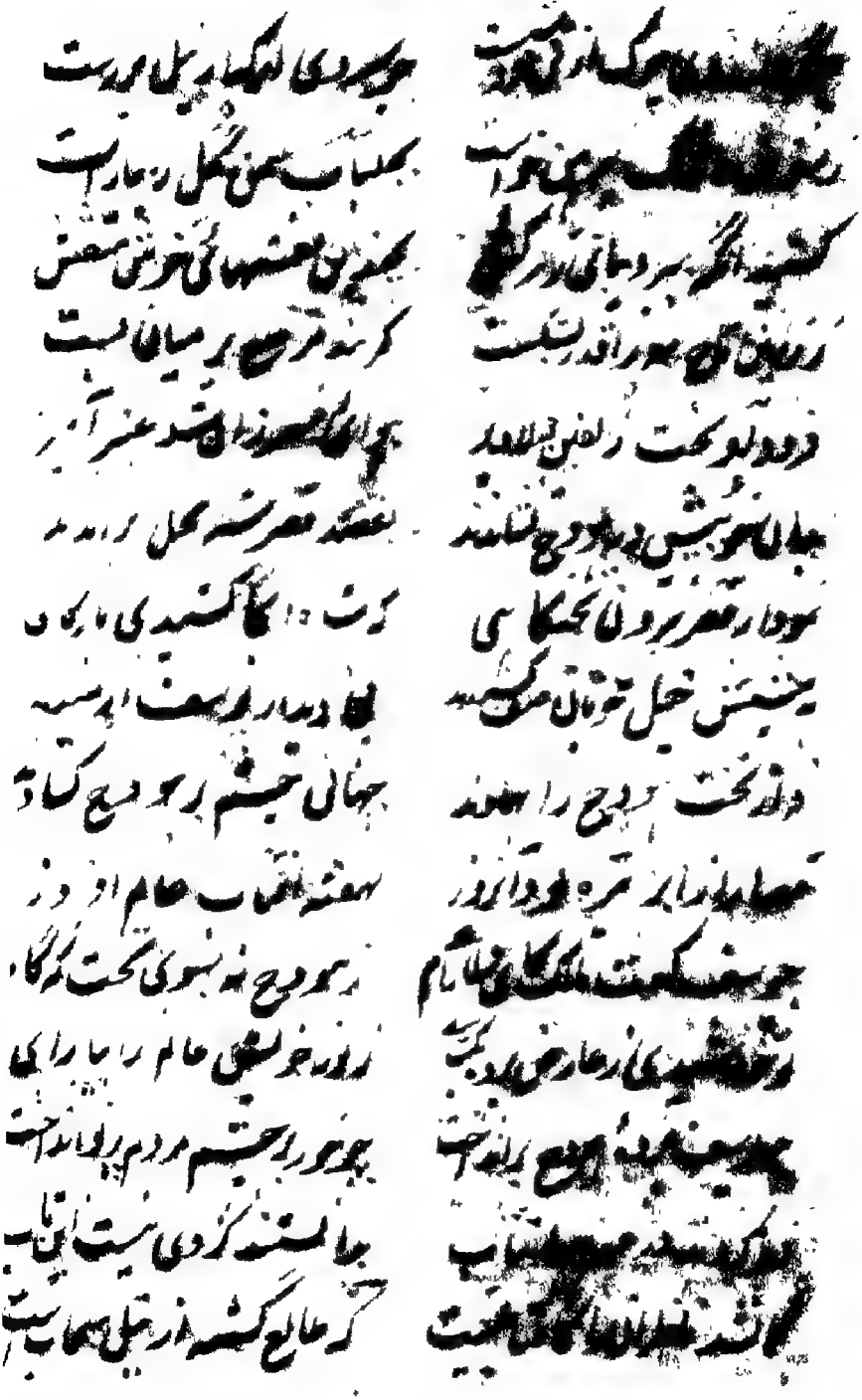

[illegible] [illegible]

[illegible] بجلباب [illegible] گل [illegible]

کشیده [illegible] سرو بالای [illegible] [illegible]

[illegible] اندر [illegible] کز [illegible] در میان [illegible]

درو [illegible] زلفین [illegible] [illegible]

جهان [illegible] [illegible] گل [illegible]

سواد [illegible] [illegible]

[illegible] خجل [illegible] [illegible]

[illegible] را [illegible] جهانی [illegible]

[illegible] [illegible] عالم [illegible]

چو [illegible] [illegible] بسوی تخت [illegible]

[illegible] عارض [illegible] [illegible] عالم [illegible]

[illegible] [illegible] چشم مردم [illegible]

[illegible] [illegible]

[illegible] گر عالم گشته [illegible]

[illegible]

درین بود [illegible] صنوبر / [illegible] یوسف [illegible]
[illegible] / [illegible]
[illegible] / [illegible] است از [illegible]
[illegible] / [illegible]
[illegible] / [illegible] جهان [illegible]

ین صورت همی دید / ز روی یوسف آمد [illegible]
[illegible] / ز داغ شوق [illegible]
[illegible] / [illegible]
[illegible] زان بها نه / [illegible]
[illegible] / دران [illegible]
[illegible] / [illegible]
[illegible] / [illegible]
[illegible] / [illegible]
[illegible] / [illegible]

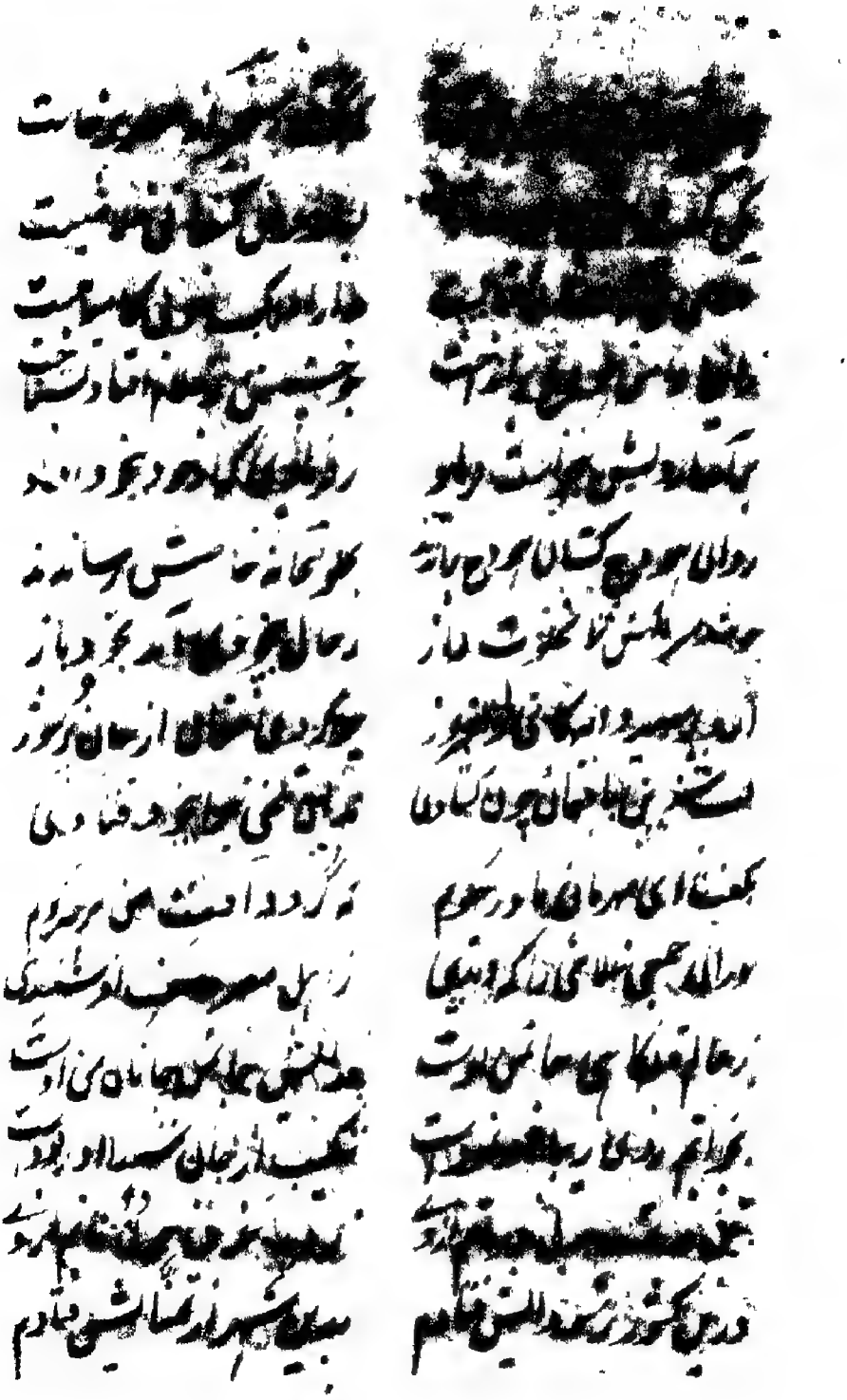

زمانه بود صد مرد او را چو رخت / درین داوری بخت او ساخت رخت

بهر بخت کآمدی پیش ما / ز سودا و راحت گیتی ببیم

همه روزگار رندی رهی بود / ز شوق محبت دلجوی او بود

ز کس [illegible] درون [illegible] / خدا [illegible] شود [illegible]

بهر نشست ایوان او گردد / ز شیخ [illegible] گردد

گشایی دسته گر دو [illegible] / که [illegible] گردد و [illegible]

[illegible] / که گرد و در [illegible] سروش آدم

کسد صید شکیبایی کجا فتد / رو وصل تحمل نشستن [illegible] فتد

کز ما سر وصل [illegible] / کز ساز و تحمل [illegible]

مرا گر [illegible] / [illegible] اقبال [illegible]

سودا [illegible] / [illegible]

بگشای شمع [illegible] / [illegible]

صبوری پیشه کردی روزگارا / مکن جز صبر پیشه در کارها

برد گر صبر امیدت بر آید / ز ابر تیره خورشیدت بر آید

[illegible]   [illegible]
بیاورد [illegible]   روانش [illegible] از داغ [illegible]
[illegible]   [illegible]
[illegible]   دران [illegible]
[illegible]   [illegible]
[illegible]   [illegible]
[illegible]   [illegible]
[illegible]   [illegible] کان [illegible]
[illegible]   [illegible]
[illegible]   [illegible]
[illegible]   [illegible]
[illegible]   [illegible]
[illegible]   [illegible]
[illegible] دیگر   [illegible] سنگ [illegible]
[illegible] ساخت [illegible]   [illegible]

بدین قانون زری می‌سنجیدند / ز او هیچ نقاصی می‌افزودند
زلیخا گشت زین معنی خبردار / مضاعف ساخت انبار اسلما
خریداران دیگر لب ببستند / پس زانوی ناامیدی نشستند
عزیز مصر را گفت ای نکو رای / ز روی مهر این قیمت بپیمای
بگفت ای آنچه دارم در دفینه / ز مشک و گوهر و زر در خزینه
یک عشر بهایش نرساند / ادای این تمام از من کی آید
زلیخا داشت درجی پر ز گوهر / نه درجی بلکه برجی پر ز اختر
بهای هر گهر زان درج مکنون / خراج مصر بودی بلکه افزون
بگفتا کیسه گوهر تا در بهایش / فدا بادا گوهر جانم فدایش
عزیز آورد اقرار زبانه / گرو کرد مهبل آن شاه زمانه
گرو شد جمله را با گنج والا / برو بس ... بهر غلاما
بگفتا بهر من شاها خدایا / چو ماند ... اری را بکار آر
بگو بود دل جان بنده را نام / که بیش دیده فرزندی ندارم
سزا دارد نی از بهر غلام / که آید در پیش فرمان این غلام
به بد چشم اختری کاندر صبح باشد / هلاکی در همه ... شد

[illegible] — گفت [illegible] شنوده

چو [illegible] — ز بدل [illegible]

[illegible] — ز [illegible]

[illegible] — [illegible]

[illegible] — [illegible]

[illegible] — [illegible]

[illegible] — که [illegible]

[illegible] — [illegible]

شده [illegible] — [illegible]

درین [illegible] — بس [illegible]

[illegible] — [illegible]

[illegible] — [illegible]

[illegible] — [illegible]

[illegible] — [illegible]

که [illegible] — [illegible]

[illegible]

[illegible] ... تا [illegible]

[illegible] ... [illegible] جان [illegible] گرد

[illegible] ... [illegible] چنین [illegible]

گر [illegible] ... چو آمد [illegible] بنشستم

[illegible] جان [illegible] ... طفیل دوست باشند [illegible]

[illegible] ... [illegible] از زبان [illegible]

[illegible] ... که عیسی [illegible]

[illegible] ... چو عیسی آن [illegible]

[illegible] این [illegible] ... ز رشک [illegible]

[illegible] لال می بود ... ز [illegible] لال می بود

[illegible] کرد ... [illegible] وصلش [illegible]

[illegible] ... [illegible]

[illegible] ... [illegible]

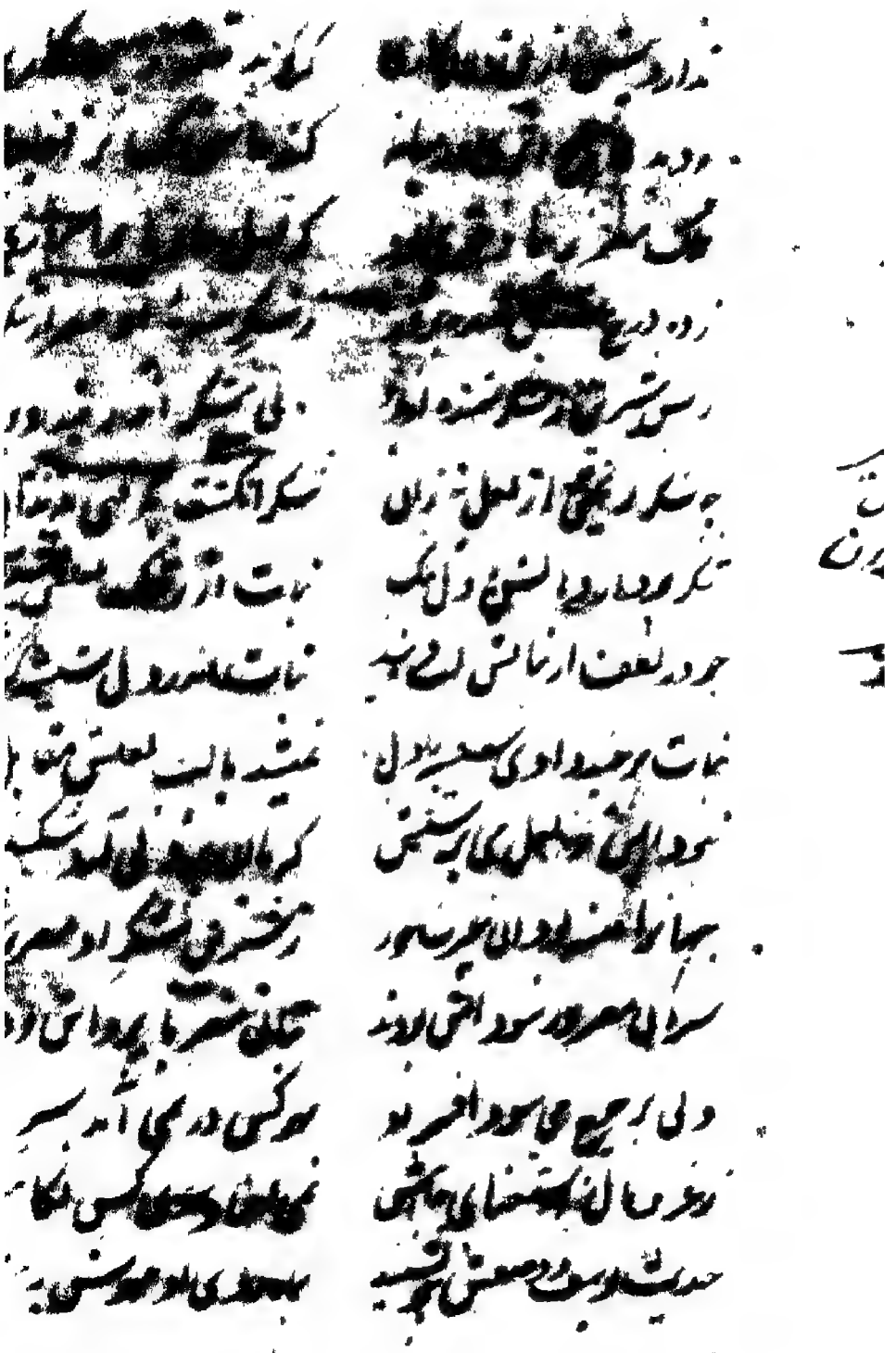

هزاران [illegible] / [illegible]

[illegible] / [illegible]

[illegible] / [illegible]

[illegible] / [illegible]

ز ده [illegible] / [illegible]

رسن شیرین [illegible] / ولی شکر [illegible]

چو شکر ریخت از لعل دهان / شکر انگشت [illegible]

شکر [illegible] لبش دل تنگ / نبات از [illegible]

چو در لطف از نباتش [illegible] / نبات [illegible] دل [illegible]

نبات ار [illegible] / نمی شد با لب لعلش [illegible]

[illegible] لعل [illegible] / [illegible]

[illegible] / ز [illegible] شکر [illegible]

[illegible] / [illegible]

دل از [illegible] / هر کس در [illegible] آمد [illegible]

ز هر سو آن [illegible] / [illegible]

حدیث [illegible] / [illegible]

۱۰ ازلو

چو شد گفت و شنید او [illegible] — شد این اندیشه محکم در دل او

[illegible] — [illegible] دمی

نصاب حسنش معلوم گردد [illegible] — ز ترتیب نصابش [illegible]

[illegible] — [illegible] دیبا و [illegible]

ز فرع عارضش [illegible] — که دارد زیبا [illegible]

مرتب کرد [illegible] مصر [illegible] — [illegible]

فتاد [illegible] در مصر — [illegible]

سحر آمد [illegible] در راه یوسف — [illegible]

چو از [illegible] — و دل [illegible]

جمال دید بیش از حد [illegible] — چو جان [illegible]

بگیتی مثل او نادیده هرگز — کسی مانند او [illegible] هرگز

نخست [illegible] — [illegible]

در آن [illegible] — [illegible] آورد

زمان [illegible] — [illegible]

نگفت [illegible] — [illegible]

دوم

گه لامع ساخت خورشید جبین — گه [illegible] مه نورین جبین

گه بمی جام زرین نقش پدید — گه بمی [illegible] سرو [illegible]

گه ز دریا کار [illegible] روی — گه ز دریا [illegible] تاب [illegible]

شکل [illegible] [illegible] [illegible] — [illegible] [illegible] [illegible]

[illegible] خوب [illegible] — [illegible] [illegible]

سر زد [illegible] خار [illegible] — [illegible] [illegible]

گه [illegible] [illegible] [illegible] — [illegible] [illegible]

گه [illegible] [illegible] — [illegible] [illegible]

گه [illegible] [illegible] [illegible] — [illegible] [illegible]

گه [illegible] [illegible] — [illegible] ساخت [illegible]

[illegible] [illegible] — [illegible] [illegible]

[illegible] [illegible] — [illegible] [illegible]

[illegible] [illegible] — [illegible] [illegible]

[illegible] [illegible] — [illegible] [illegible]

[illegible] [illegible] — [illegible] [illegible]

[illegible]

ز ذرات جهان آیینه ها ساخت — ز روی خود به هر یک عکس انداخت

تجسم [illegible] — چو [illegible] عکس رخ اوست

[illegible] عکس سوی اصل [illegible] — که [illegible] اصل بود و عکس را تاب

[illegible] اصل هر دو [illegible] — چو عکس آمد نشود بی نور مایی

[illegible] عکس [illegible] لقائی — ندارد رنگ گل چندان وفائی

[illegible] اصل [illegible] — وفا چون نبود اصل بنگر

[illegible] — نگاهی باشد و گاهی نباشد

[illegible] — [illegible] حسن یوسف در و دید

[illegible] — دلی در راه عشق آتش کشیدم

[illegible] — ز سر تا پا چشم در حسن و خوبست

[illegible] — بجان [illegible] ز دم

[illegible] — [illegible] انوار [illegible]

[illegible] فی صحنی — [illegible] رخها

[illegible] اسم گشود — ز ذره ذره خورشید نمودی

[illegible] ز رنگ ها [illegible] — [illegible] عشق و [illegible] مجاز است

چو باشد بر حقیقت چشم بازم … بر افتد ترک سر [illegible] مجازم

چو ترک [illegible] بازگردی … مرا با جان جان یکجا باز گردی

ز مهر [illegible] دل من … حریم وصل کردی منزل من

اگر هر موی من گردد زبانی … ز توزیع نعم بهر یک [illegible]

نیارم گوهر شکر تو سفتن … سر موئی ز احسان تو گفتن

پس آنگه رو به سعدی کرد و گفت … [illegible] ای یار [illegible] ورفت

نما کردار [illegible] ز [illegible] … [illegible] خانه ز ساحل نیل

[illegible] ملک عالم [illegible] … [illegible] محتاجان چند [illegible]

[illegible] مال [illegible] … [illegible] محتاج گردند

بجای [illegible] از کو [illegible] … [illegible] کرد [illegible]

بجای [illegible] زرین قصابه … [illegible]

[illegible] اطلس [illegible] … لباس [illegible] ساخت

[illegible] … [illegible] آمد در شماره

[illegible] آن سعادت خانه را گرد … ز عالم [illegible]

[illegible] خاکستر آید رد … [illegible]

زنان را

ز [illegible] بر سر نهاد [illegible] نشین — در [illegible] [illegible]

در آن [illegible] نگردد — [illegible] آورد

در آن صنعت گری عمری بسر برد — [illegible]

ز بسیاری که هرجا زرگران داد — [illegible]

ده مردی که زرین زر بپیوند — بنام [illegible] نامور

ز خود خود را اگر آن نام ماندی — کنی نامم گر این نام نداری

بسر شد عمر در صورت پرستی — دگر ماند لیک صورت پرستی

به مردم حسن صورت را زوالیست — ز حالی برزنان گردان خیالیست

مرا هر دم قدم در سنگ لاخی — ز شاخی بر زنان نشستن تا شاخی

نشیمن بر زنی گون دکان گیر — ور [illegible] کاخ معنی آسمان گیر

بود همی یکی صورت بر آن — بجو جمعیت از صورت بمان

پریشانی بود هرجا شمار است — ور آن روز میدی یکی گردن حصار است

جز تناسب [illegible] نداری — بر آن کز خیالت او باشی حصاری

بود در دست گیر شد نام زلیخا — ملک زد سکه بر نام زلیخا

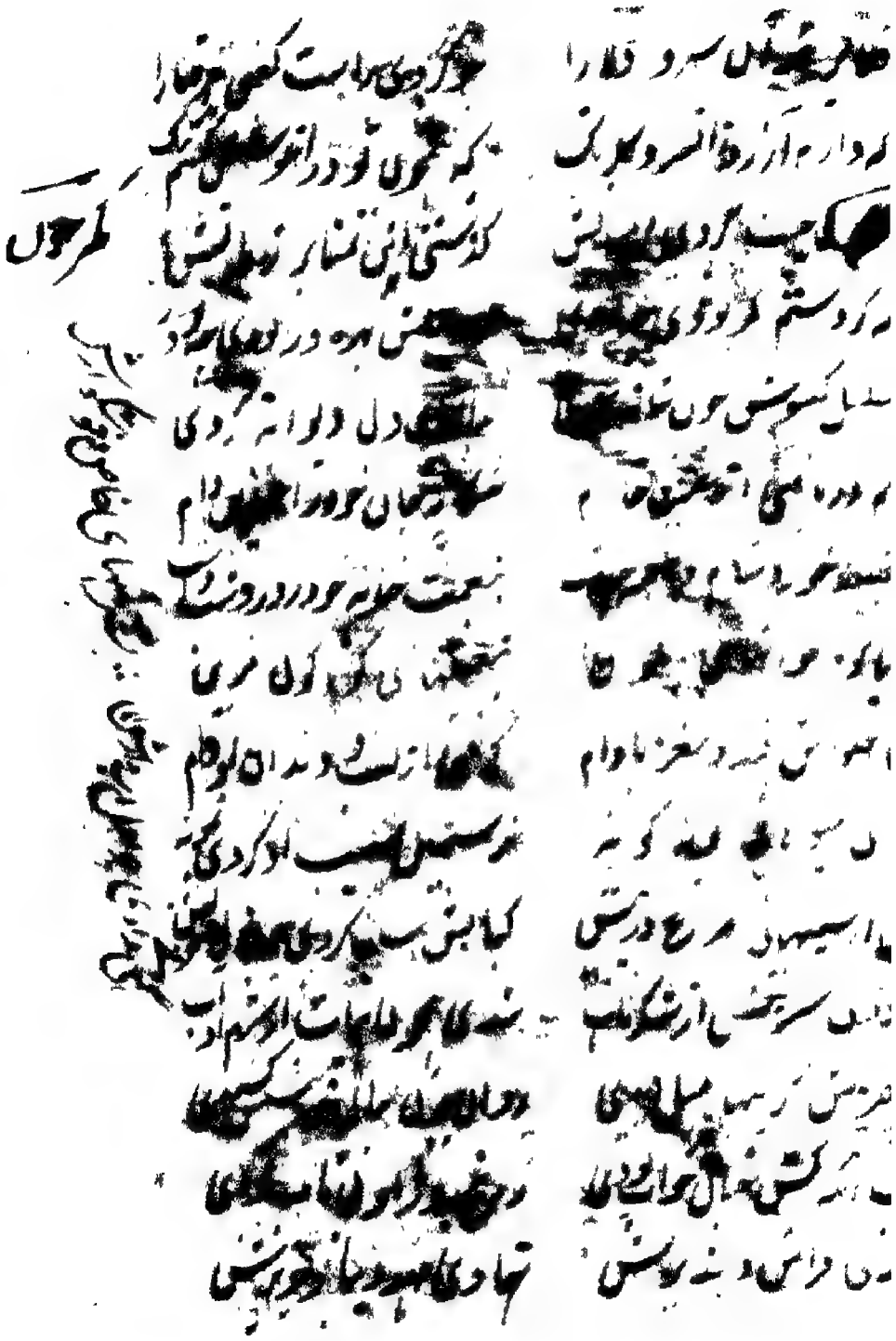

[illegible] / [illegible]

[illegible] / عبارت [illegible] افسانه [illegible]

چو [illegible] نرگسش را پرده خواب / [illegible]

دو دستار [illegible] / [illegible]

گهی با نرگسش همراز گشتی / گهی با غنچه [illegible] دمساز گشتی

گهی از لاله زار [illegible] / گهی از گلستانش گل [illegible]

گهی کز زلف [illegible] / [illegible]

گهی با گیسویش [illegible] / [illegible]

[illegible] / [illegible]

[illegible] / [illegible]

[illegible] / [illegible]

[illegible] / [illegible]

[illegible] / [illegible]

[illegible] / [illegible]

[illegible] / [illegible]

[illegible]

سخن بردار ازین شیرین فسانه / چنین آرد فسانه در میانه

که بشنید از وصال یوسف دور دار / زلیخا زعجب دردی دگر بار

ز دل صبر و ز تن آرام و هوش / شکیب از جان غم از جام ...

[illegible] نگاری ماه پیشی / ... بلقیس خورشید کیشی

[illegible] / ... دیدن آن سرشت

[illegible] / ... باره خورشید سایه

[illegible] / ... اضطرابی

[illegible] / گرفته عرق دریای ملک

[illegible] سمش / ... کس مقیمی

[illegible] / ... شد چنین ...

[illegible] / ... گاهی ندارد

[illegible] / چنین ... داری از کجا

[illegible] / نگار ... امروز

غمی دارم نهانم این غم از چیست / ز جانم سر زده این نام از کیست

نهانی درد آرامم ببردست / بگو در دل [illegible] غم سپردست

همه جا [illegible] ساکن شدندی / که [illegible] وردی کرد بودی

[illegible] که [illegible] پرسش نهی / [illegible] آلهی [illegible]

چو یوسف [illegible] زلیخا / شبها روزی [illegible] شده [illegible]

[illegible] زلیخا [illegible] / غم [illegible]

[illegible] سخن [illegible] / [illegible]

زلیخا چون حدیث [illegible] بشنید / [illegible]

نهاد اندر دلش [illegible] / که عاشق [illegible]

جواب [illegible] / [illegible]

[illegible] / [illegible]

[illegible] عاشق / که [illegible] معشوق [illegible]

ز هر جانش [illegible] / سوی معشوق [illegible]

[illegible] احوال [illegible] / [illegible]

اگر [illegible] دلدار / دل عاشق [illegible] افکار [illegible]

نشیش

[illegible]

دگر باره [illegible]   فتد در جان عاشق [illegible] آتش

اگر از دل [illegible] عذارش   شود خرم [illegible] عاشق [illegible]

سینه [illegible] روز [illegible]   بغصه قصه سوزی نیش [illegible]

[illegible]   [illegible] زلف خون از دست [illegible]

بیا [illegible] خود [illegible] بر سر   [illegible]

[illegible] است   [illegible] است

[illegible] دل [illegible] خوش   مشعل [illegible] رخ [illegible] خوش

[illegible]   [illegible] حبیب

[illegible] دوست [illegible]   [illegible] جانان [illegible]

خوش آن [illegible]   نگرد خاطر [illegible]

[illegible] عشق [illegible]   [illegible] خویش

[illegible] رب [illegible]   [illegible] خاک [illegible]

[illegible] دل [illegible]   [illegible] راه دید [illegible]

چو گوید خیز بنشیند بسازد | بدست نگاری او سوزد

اگر راند تماشا بر سمن چو خامه | وگر خواند بر تخته [illegible]

چو یوسف ماند از آن کار غافل | [illegible] شبانی

[illegible] امت پروری [illegible] | [illegible]

زلیخا آن تماشا را چو دریافت | [illegible]

[illegible] خواست [illegible] | که کرد [illegible]

رسن چون خود را از زر [illegible] | [illegible]

زلیخا [illegible] آرزوی | [illegible]

چو خوان [illegible] | [illegible]

دگر ملکت این را چون [illegible] | [illegible]

مرصع ساخت [illegible] | [illegible]

[illegible] | [illegible]

[illegible] | [illegible]

[illegible] | [illegible]

[illegible] | [illegible]

[illegible]

زره نسال بشتم سال چون گری [illegible]   را ز رشتیبو دل در نماز [illegible]

ز [illegible] در سر [illegible] یکسر [illegible]   بر اه ماه ز [illegible] گرانی [illegible]

هر دو دی کز ره [illegible] برازل   که کوی صبح [illegible]

سیال صبح جلوه ز سر فرازی   [illegible] صنعت زنجیر [illegible]

سیال [illegible] ستانان   بود [illegible] حل [illegible]

و [illegible] تنها [illegible] ده   سوی کو [illegible]

[illegible]   یک و سال گشتن کرده [illegible]

[illegible] ساعت [illegible]   [illegible]

[illegible]   بود [illegible]

[illegible]   [illegible] ملک [illegible] بود

[illegible]   [illegible]

[illegible]   [illegible]

[illegible]   نکرد کار [illegible] هرگز قراری

[illegible]   [illegible] جهانست

[illegible]

مژه خونش بود از دل چکیده — که افتد قطره‌ای از دل بریده

ز ناله هر چشمه اشکبارش — فتد اندیشه بوس و کنارش

دهد کامش ز بوس و کنارش هم او دوست — که هیچش جز باشد رنجه پوست

امید کامرانی نیست در عشق — صفای زندگانی نیست در عشق

چه خوش گفت آن قدم فرسوده در عشق — حریف عاشقی بیهوده در عشق

که عشق آنجا که باشد گرم بازار — ندارد هیچ با آسودگی کار

بود آغاز او خون خوردن بس — بود انجامش از خود مردن بس

به راحت کی بود آنکس سزاوار — که خون خوردن بود یا مردنش کار

زلیخا بود یوسف را ندیده — چو لیلی وصال لیلی [illegible]

بجز دیدارش از هر چیز چون [illegible] — امید نیست خود [illegible]

چو دید او دیدن او بهره‌مندی — ز دیدن خواست طبع او بلندی

بیان آورد روی جست و جو را — که آرد در [illegible]

ز لعل او به بوسه کام گیرد — ز سرو وصلش [illegible] آرام گیرد

بلی نظارگی کامد سوی باغ — ز شوق گل چو لاله سینه پر داغ

نخست از دیدن گل بس نکردست — ز گل چیدن نگیرد [illegible] دست

زلیخا وصل رایی جسته [illegible] ... دلی [illegible] یوسف [illegible]

زلیخا رخ [illegible] ... [illegible] یوسف [illegible]

زلیخا داشت [illegible] ... [illegible]

زلیخا [illegible] ... [illegible] یوسف [illegible]

[illegible] ... [illegible]

[illegible] ... [illegible]

[illegible] ... [illegible]

[illegible] ... [illegible]

[illegible] ... [illegible] دل [illegible]

[illegible] ... [illegible]

[illegible] ... [illegible]

[illegible] ... [illegible]

[illegible] ... [illegible]

[illegible] ... [illegible]

[illegible] ... [illegible]

زبس کز عشق با خود [illegible] او — نشستی بهر آن محو عشق او
همه عالم بخفتی چون کشیده — نشستی بر سر [illegible] جانگیر او
ز سر مستی الحمد چشمی کی بخفت — ز اشک از [illegible] سرش [illegible]
زلیخا را چو شد زین سان پس — زمان [illegible] بگشاد [illegible] خویش
که ای [illegible] کارت ز رسوائی کشیده — [illegible]
[illegible] شاهی بر سریر سروری — [illegible]
معشوقی چو خود شاهی [illegible] — ز شاهی [illegible] دست [illegible]
عجب تر آنکه [illegible] کرد [illegible] — [illegible] خوش [illegible]
زمان [illegible] — [illegible] دست [illegible]
همی گفت این [illegible] — [illegible] دل [illegible]
کس ار خاطر [illegible] — [illegible]
همی [illegible] جانان [illegible] — [illegible] جانان [illegible]
[illegible] جان [illegible] — [illegible]
چه خوش گفت آن [illegible] — که [illegible]
ولی [illegible] — که [illegible] جانان [illegible] بیت

بکار او

زلیخا را چو دایه آنچنان دید
ز دیده اشک ریزان حال پرسید

که ای چشم جهانی از تو روشن
دلم از عکس رخسار تو گلشن

دلت از هیچ حاجت پر ملال
نمیدانم ترا اکنون چه حالست

ترا آرام جان [illegible]
چه مستوری ز لب [illegible]

[illegible]
ز مستوری سخن در پرده [illegible]

چو [illegible] عشق اصل [illegible]
[illegible] جان افروز عشق

[illegible]
ز عشقش [illegible]

[illegible]
[illegible]

[illegible]
[illegible]

[illegible]
[illegible]

[illegible]
[illegible]

[illegible]
[illegible]

[illegible]
[illegible]

[illegible]
[illegible]

بگفت ای مهربان خورده غم ما | که چندان بیشتر کار چو دانا

تو دانی که من اندر دل چه دارم | در آن جان جهان حاصل چه دارم

محبت پیش من دیدم ز استاد | دلی چندم [illegible]

نه چندان دوری باشد چه گاهی | دلی هر چند بی من هر کجا هستی

دلم آشفته باید زار و رنگ است | ز هر لب آب [illegible]

چو روزم [illegible] | دو چشمم [illegible]

چو [illegible] | ز [illegible] بشکند [illegible]

چو [illegible] جهان [illegible] | [illegible] صورت چنین

زبان چون [illegible] | [illegible]

[illegible] | گران [illegible]

چنین گز دوری کره بکارم افتد | [illegible] افتد

دلم [illegible] | [illegible] رنگ است

ز عشق [illegible] گردد | بچشم آب چون [illegible] گردد

[illegible] | [illegible] کم شود [illegible]

[illegible] | [illegible]

از باده عشق

[illegible] در ایوان [illegible]   [illegible] که زاد

شنیدست آنکه [illegible] روشن   [illegible] گلشن

جمال حسن تو [illegible]   [illegible]

بر آن گر بودی شرمساری   [illegible] زاری

[illegible]   [illegible]

فلک [illegible]   [illegible]

زلیخا گرچه [illegible]   [illegible]

[illegible]   [illegible]

فلک [illegible]   در آن [illegible]

گهی [illegible] آب [illegible] بود دست   گهی چون [illegible] بود دست

کنون هم گشته [illegible]   [illegible] در رفتن

[illegible]   [illegible] آخر [illegible]

زلب [illegible]   [illegible]

[illegible] آورد   [illegible]

زلیخا [illegible] کام کرد   [illegible] دلش آرام کرد

[illegible]

[illegible]

[illegible] نه بسا افشار ز [illegible] ت　　ز لعلت چشیده ز گل [illegible] بت

[illegible] کم گر کرد در حیله چو تو شاهی　　ار گاهی کنی پرسش نگاهی

[illegible] ن داره گر با جهان [illegible] ی　　کند پنبش کنی زنت گیسوی

[illegible] ن [illegible] ارد به سبزود　　با سیح لعل تو بر لب زرنگ شود

[illegible] گفت [illegible] ن و [illegible] ز　　مسو هر عیب کی خون [illegible] ز

[illegible] سلام [illegible] م　　لب ازوی عطا [illegible] بردم

[illegible] ت [illegible] ت　　د سوز جانم [illegible] دوست

[illegible] ن　　[illegible] عادل [illegible] ز حق گذاری

[illegible] نس [illegible]　　[illegible] مشکان [illegible] سر شده

[illegible] سپه　　[illegible] ز دهان خدا [illegible]

[illegible] نقش [illegible] ن　　[illegible] مشکنای معصیت [illegible] ی

[illegible] رد ست　　ایمن خانه چو بستم [illegible] داشت

[illegible] او　　خیانت [illegible] در خانه او

[illegible] ستی　　خدا که نبود کاری بدکنشی

[illegible] عنیت [illegible] کردار　　زنا زاده باشد چو تو زنا کار

[illegible] / [illegible]

[illegible] سنبل [illegible] / [illegible]

اگر [illegible] را شناختند / [illegible]

کلید از راز در دل نهفته / [illegible]

[illegible] که کار یک [illegible] / [illegible]

زلیخا این سخن [illegible] / دل [illegible]

[illegible] فضل ایزد پاک / [illegible]

چو دایه از زلیخا این سخن گفت / [illegible]

[illegible] از مژه خون جگر ریخت / [illegible]

[illegible] / [illegible]

[illegible] / [illegible]

[illegible] / [illegible]

[illegible] / [illegible]

[illegible] / [illegible]

[illegible] / [illegible]

کار جهانست عجب دود بست   دارد ز جهان هست آن در دست
[illegible] عشق [illegible]   [illegible]
[illegible] قصاد [illegible] رگ را کار در   [illegible] سخت [illegible]
[illegible]   [illegible]
[illegible]   [illegible] چشم [illegible] را در گریه [illegible]
[illegible]   [illegible] در جهان [illegible]
[illegible]   [illegible] کس نکام
[illegible]   [illegible]
[illegible]   [illegible] عشق [illegible]
[illegible]   [illegible]
[illegible]   [illegible]
[illegible]   [illegible]
[illegible] دل [illegible]   که تا عشقت چه آرد بر سر من
[illegible] معشوقان [illegible]   [illegible] ملک معشوقی [illegible]
[illegible] انجام [illegible]   درین مجلس کسی با ما [illegible]

[illegible] دلی [illegible]   چو [illegible]

به پای [illegible] درج دُر زد   [illegible]

[illegible] درج دُر   [illegible] شکر [illegible]

خداوندی [illegible] بنده خویش   [illegible] خویش

[illegible] غالب [illegible]   [illegible]

زلیخا گفت کای [illegible]   [illegible]

نکویم گر در [illegible]   [illegible]

[illegible]   [illegible]

[illegible]   [illegible]

کسی [illegible]   هیچ [illegible]

مرا [illegible] دل [illegible]   ترا از [illegible]

[illegible] لطفی دار لب کام [illegible]   زمانی [illegible]

بزن یک گام در [illegible]   [illegible]

چو [illegible] داد [illegible] کای [illegible]   [illegible]

[illegible] سگی [illegible]   [illegible]

[illegible]

[illegible] اندیشه [illegible] [illegible]
[illegible] با تو [illegible] کردم [illegible] عزیز [illegible] کردم
[illegible] [illegible]
مرا [illegible] مشغول [illegible] [illegible]
[illegible] [illegible] بصد [illegible]
[illegible] [illegible] شاد کرده
[illegible] شاد [illegible] آزاد
[illegible] [illegible]
[illegible] [illegible]
[illegible] [illegible]
[illegible] [illegible]
[illegible] [illegible]
[illegible] [illegible]
[illegible] [illegible]
مرا [illegible] [illegible]

دلی کز شوق یوسف شد [illegible] | مراد [illegible] بجست [illegible]
[illegible] بیارد در ریاضش | [illegible]
از آن وصف [illegible] | [illegible]
ز صحبت داشت [illegible] | [illegible]
خوش آن [illegible] آتش گیرد | [illegible] که با آتش [illegible]

چمن پیرای [illegible] حکایت | [illegible] از [illegible]
ز [illegible] شکر ریز | [illegible] شکر [illegible]
زلیخا داشت باغی [illegible] | [illegible]
بگردش [illegible] گل سوری [illegible] | گل سوری [illegible]
درختانش کشیده شاخ در شاخ | [illegible]
خیابانش [illegible] | [illegible] شمشاد [illegible]
نشسته گل [illegible] | [illegible]
چمن [illegible] صحن میدان | [illegible]
در آن میدان [illegible] | [illegible]

[illegible]

... تحل نرما	گفته تاج ما [illegible]

... زنبق	کرده [illegible]

... انجم	[illegible]

... [illegible]	[illegible]

... روزان	[illegible] فزوانی

... [illegible]	رشک [illegible]

... [illegible]	[illegible] گل [illegible]

... [illegible]	[illegible]

... [illegible]	[illegible]

... [illegible]	[illegible]

... [illegible]	[illegible] نسیم

... [illegible]	[illegible] صبح [illegible]

... [illegible]	[illegible] عاشقان [illegible]

... [illegible]	[illegible] سنبل [illegible]

... [illegible]	[illegible]

اگر من تشنه‌ام تو بحر آبم — ز معنی لب بلب تو چه کام
بسوی مرکز معانی کام بجهد — ز دست مرکز معانی کام بجهد
زبان کام گه بام سحر ای — نه دو وقت لفظ کهانی
کهی [illegible] وحشت زد بسار — گدای نو سخن بیان رهان زهار
[illegible] بر خط [illegible] — از [illegible] بشنید
[illegible] — [illegible] اولا [illegible]
[illegible] شنیدم — نزد سخن او [illegible] شنید
دری [illegible] — مرا [illegible] او [illegible]
[illegible] شبی — [illegible] خوش [illegible]
[illegible] — وقت [illegible]
[illegible] — [illegible]
[illegible] بشنید — [illegible]
[illegible] — [illegible]
[illegible] کرد — [illegible]
[illegible] — [illegible]

ششتا

خوشا حال عاشق که پرد بابال شوق　　[illegible]

چو خواهد حافظ مشتاق دوری　　کند رحمت جهان [illegible]

بجو بود وصل دلبر را [illegible]　　[illegible] از وصل [illegible]

بسا لمکه [illegible] شوکو را　　[illegible] ورودی شو [illegible]

دریدی کرش را عقد گرست　　[illegible]

کبزان جلوه در [illegible]　　[illegible] دستان [illegible] برد

کرد تحت [illegible] کشته　　[illegible] روی [illegible]

یکی [illegible] شکو در　　[illegible] کام [illegible] شکر [illegible]

ز [illegible] مستانی　　بسان [illegible] از [illegible]

یکی از [illegible] کرد داشت [illegible]　　[illegible]

مقامت [illegible] چشم [illegible]　　[illegible] چشم [illegible]

یکی [illegible]　　[illegible] بهشت [illegible]

کجا در [illegible] عشرت [illegible]　　اگر [illegible]

کجا زلف مشکین [illegible] گفته　　[illegible] جعفر [illegible]

ابدال

[illegible] — [illegible]
کی بر داشت دست [illegible] — [illegible]
[illegible] چشم [illegible] — [illegible]
کی گرد [illegible] — [illegible]
[illegible] دست [illegible] — [illegible]
[illegible] — [illegible]
[illegible] — [illegible]
[illegible] — [illegible]
[illegible] — [illegible]
[illegible] — [illegible]
[illegible] — [illegible] عالم [illegible]
[illegible] — [illegible]
[illegible] — [illegible]
[illegible] — [illegible]
[illegible] — [illegible]

بگفتند بچه‌ها ... [illegible] — دمی بر سبزه بنشین در دل ... [illegible]
به پرسش ... [illegible] — که زیر او ز پستش ... [illegible]
بیا تا ... [illegible] — که از او در کجا ... [illegible]
بسجده ... او را سر ... [illegible] — که ... او سر ... [illegible]
چو ... [illegible] — که با او ... [illegible]
بدست ... سنگی ... [illegible] — ... [illegible]
بود معلوم ... [illegible] — ... [illegible]
... شب ... [illegible] — ... [illegible]
... [illegible] — ... [illegible]
... [illegible] — ... [illegible]
... [illegible] — ... [illegible]
... [illegible] — ... [illegible]
... [illegible] — ... [illegible]
... [illegible] — ... [illegible]
... [illegible] — بیوسف ... [illegible]
که ... یوسف — ... در بیت ... یوسف

[illegible] بشکستن و بگسترد راه / رسید با به هر رشته کار

[illegible] / [illegible]

[illegible] / دل [illegible]

[illegible] / جمال [illegible]

چه [illegible] / ز [illegible] جهان بالا [illegible]

[illegible] / در [illegible] بر او [illegible]

به [illegible] این [illegible] / کسی [illegible] کان [illegible]

[illegible] وصال دیگر آورد / حالت [illegible] دیگر آورد

[illegible] / [illegible]

[illegible] / ولی از [illegible]

[illegible] / دو [illegible]

[illegible] / نگاه [illegible]

[illegible] / [illegible] رحمت [illegible]

[illegible] / [illegible]

[illegible] / [illegible]

و د

[illegible]

چو [illegible] سودای عجب   [illegible]

سخن [illegible] صورت [illegible]   [illegible]

چو گفت ای [illegible]   [illegible]

که از جان [illegible] زخم [illegible]   [illegible]

[illegible]   [illegible]

چه باشد [illegible]   [illegible]

ز هجران [illegible]   [illegible] جهان [illegible]

[illegible]   [illegible]

[illegible]   [illegible]

[illegible] باشد [illegible]   [illegible]

[illegible]   [illegible]

[illegible]   [illegible]

و الحاصل [illegible]   [illegible]

[illegible]   [illegible]

[illegible] — [illegible]

[illegible] شکار [illegible] — در حسرت [illegible]

[illegible] — [illegible]

[illegible] — [illegible]

[illegible] جبین [illegible] — چرا چون [illegible] آخر [illegible]

[illegible] کن — [illegible] نگاران [illegible] دستان [illegible]

[illegible] — [illegible]

[illegible] — همه از [illegible] خوبان [illegible]

[illegible] — [illegible]

[illegible] — [illegible]

[illegible] — [illegible]

[illegible] — زسوی خال [illegible] داغش [illegible]

[illegible] کاری [illegible] — که از یوسف [illegible]

[illegible] — [illegible]

اگر [illegible] گردم [illegible] — [illegible]

[illegible]

[illegible] … کرچه بستند عمارت [illegible]

دست آورد استاد [illegible] … هم انکشت [illegible]

رسم هندسی کاردانلری … قوانین هندسه [illegible]

[illegible] محض [illegible] … [illegible]

[illegible] بکار بردی [illegible] … نقوش [illegible] از دو انکشت

[illegible] … [illegible]

[illegible] … [illegible]

[illegible] … [illegible]

[illegible] آغاز کردی … [illegible]

[illegible] … [illegible] جمله [illegible]

[illegible] … [illegible]

[illegible] … [illegible]

[illegible] … [illegible]

[illegible] … [illegible]

[illegible] — بگاه آن سمنبران نشسته

[illegible] آب [illegible] کشتی — ز حسرت درد [illegible]

[illegible] و شغف آن پری — بروی سینه بر جا در مهر آن

عجب نی [illegible] — ز جان [illegible]

مرد [illegible] در [illegible] — جو در وصل [illegible]

بهر جانب ز عشقش [illegible] — دو شاخ تازه گل [illegible]

چو پیش [illegible] ز جان بشکفته — دو گل با هم [illegible]

[illegible] — [illegible] دو دلارام [illegible]

[illegible] در دنیا [illegible] — ز طول صورت ایشان [illegible]

چو شد [illegible] — [illegible]

[illegible] — [illegible]

[illegible] عشق [illegible] — شود [illegible] عشق حرف [illegible] خوانان

[illegible] آتش [illegible] — اسیر دارم [illegible] کرده

چو شد [illegible] نام [illegible] — ترتیب زلیخا و یوسف [illegible]

[illegible] / [illegible]

[illegible] / [illegible]

[illegible] / [illegible]

[illegible] / [illegible]

[illegible] / [illegible]

بدان [illegible] که یوسف [illegible] / [illegible]

چو [illegible] عشق [illegible] / [illegible]

[illegible] / [illegible]

[illegible] دل [illegible] است / [illegible] دل [illegible]

[illegible] خود [illegible] اختیاری / [illegible]

[illegible] / [illegible]

[illegible] رنگ گل [illegible] / [illegible]

[illegible] ابر [illegible] است / [illegible]

خوش است [illegible] / [illegible]

[illegible] / ز خسرو داد [illegible]

چمن ساخت چشم ابر مطار / سیه کاری شب و روز آغاز

هوا از عنبر تر جا بجا خال / بجا مانده کوه و دشت و صحن جنگل

که رویت آتش در سنگ بست / بجان آتش دل و جان هم پیوست

[illegible] / [illegible]

بود از قحط سیلی بر رخ ماه / که سیلی بود بهر چشم بدخواه

[illegible] کسی نشست / فتاده آتش سیل [illegible]

بوستان دار و سمن [illegible] رنگ / که از بوستان [illegible] چنگ

[illegible] / کز آن عکس بهشت آورد [illegible]

[illegible] / بجا مانده ز رشک [illegible]

[illegible] / ز حلیت [illegible]

[illegible] / [illegible]

[illegible] / [illegible]

[illegible] / [illegible]

چو صبح [illegible] تازه در بر / لباس نو بنو پوشیده در بر

ز نقش ساخت رنگی بر زمینها / ز گل برگ و ز دامان سمنها

خدنگ غنچه گل کرده بهم   کمر بند عبیر آلوده هستی

نسیم عنبرین گردیده نائل   چو آب از رنگ بیده دو گل

عجب آبی که در وی نقره خام   دو ماهی از دو ساعد کرده

ز دستش بید و ساعد بر روی   ز رد ریزه دو ماهی را صدف

ز جسمش سیم دریا ساعد آری   ز جسمش مرد ارینا ماهی

چو ز نارنج حسن شد بر تن آب   ز آتش در به جسمش آب

ز جسمش آب در آتش ز بی   چو دل اندر دل بیدار حسنی

سمادار لعل سیرت در رخ تنگ   دو ز آن لعل در در سینه تنگ

شمامه او بر صبح سیب آتش   لعل حامه جادو سبزه دو گل

خرامان سبزه و آینه در آب   گل حسن در آب روی است

چو عکس سبزه آب رود دو در زلال   سر زلف بود در شبستان

دل عشق جو در روی نرگس حرف کرد   نقش صد آن حرف را در آب است

بجنبد چشم و دو عکس نهاد   بر شمامه بر سیم آب در شد

در آینه کمان ابرو ماهی   صد ز حسنی همو شد در بی

دو چو نرگس از ساحل دو   چو شیرین هم چشمش نور دو عالم

دو زلفش [illegible] جهان — دو [illegible] تنها
ز تنها [illegible] افتاد — ز شوقش شعله [illegible] افتاد
ز عشقش [illegible] — چو [illegible] بحسرت [illegible]
سلام از روح [illegible] تو — هم احسان و لطف از [illegible]
[illegible] نازم — بشوقی [illegible] گردون [illegible]
[illegible] امروز — زمانی در [illegible]
[illegible] احسان [illegible] — [illegible] جهان [illegible]
[illegible] — به دل [illegible] زمانی [illegible]
[illegible] — بفضل [illegible]
[illegible] — ز دل [illegible] خود [illegible]
[illegible] مقصود جانم — رجا از جز تو مقصود ندارم
[illegible] — لطفی [illegible] چشم [illegible]
[illegible] — [illegible] بجا [illegible]
[illegible] — [illegible] شدم [illegible] تو
[illegible] — [illegible] بجا [illegible]

بر آن کاری که نشسته بپزند || بود در کارگاهی زندگی بند
بر آن کام شسته ساس می‌ساود || زبان در کشتم تو از نی ساوده
درون خانه تخم کوتاه کردند || به هر خانه شهر نگاه کردند
بنجا ر درستی قفس دوزرد || دگر سان قفسها از سنه سرزد
مدرسی بستور را فسون وقسه || کی برد ش در وینا خانه نگاه
هر سال قفسه و [illegible] || [illegible] دیگر [illegible]
بششی خانه [illegible] || [illegible] بیرون [illegible]
[illegible] خانه [illegible] || [illegible] کرد [illegible]
[illegible] دیگر [illegible] || سیاسی [illegible]
[illegible] || [illegible] خوردن نشاید
[illegible] دیگر [illegible] || [illegible] مقصود [illegible]

[illegible] || [illegible] آواز
[illegible] || [illegible]
[illegible] || [illegible]

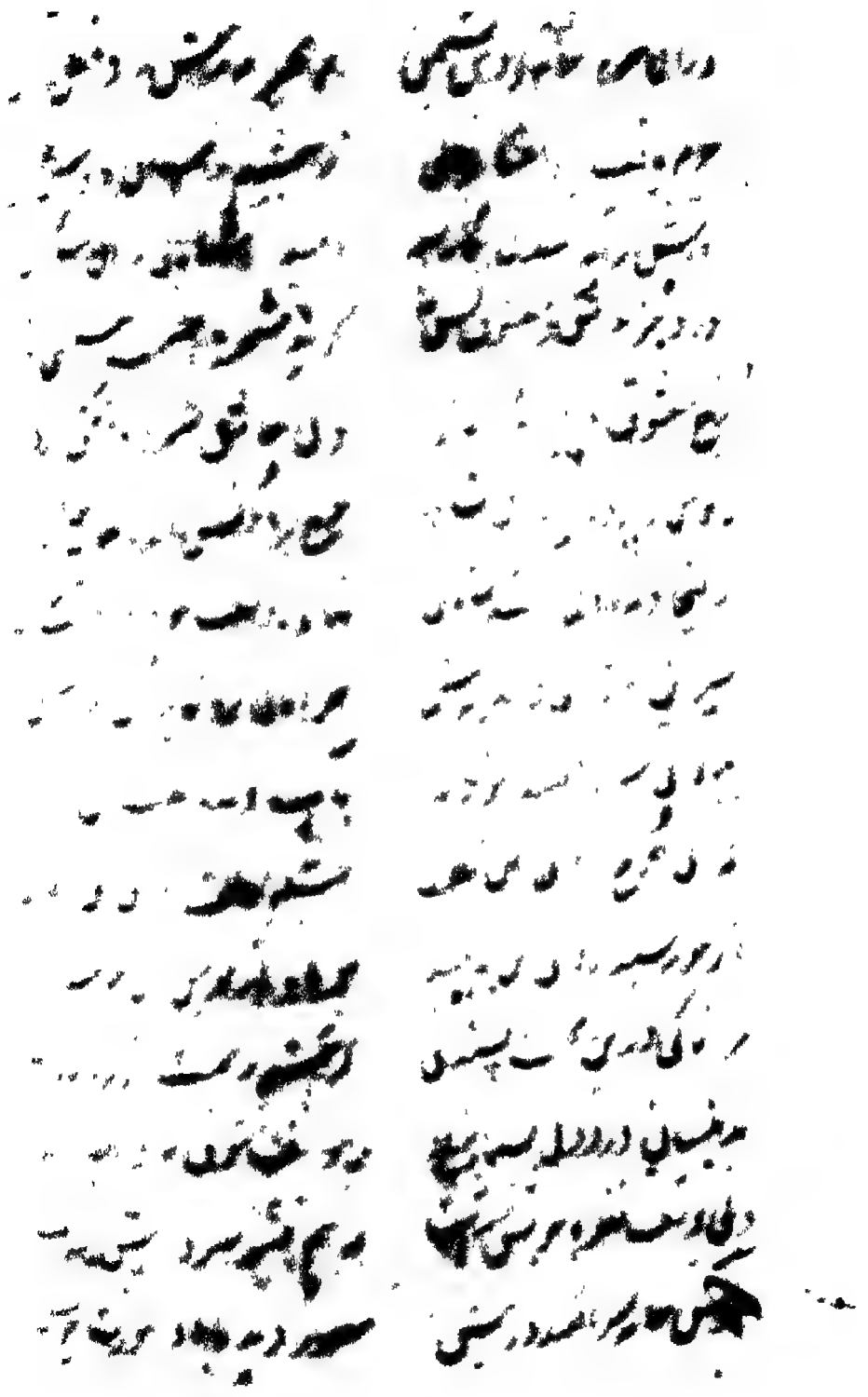

زروی ما دو رو انگشت بستر — گرفته یکدگر را تنگ در بر

از آن شور و صدای [illegible] — نبد کار خرد از جای دیگر کرد

اگر دو [illegible] را [illegible] — هم جفت آن دو گل زیبا [illegible]

شبی خوش در خمهای آسمان کرد — بخفت اندر تماشای جهان گرد

در آن [illegible] سیل [illegible] — چو [illegible] در روی زلیخا

زلیخا زان [illegible] — ز تاب [illegible] آن تابنده خورشید

[illegible] — ز تسلیم و دل [illegible] داری در آمد

برای خود [illegible] کام [illegible] — ز [illegible] [illegible] دوا کن

[illegible] — [illegible] گسته [illegible]

چه [illegible] — [illegible] نشستن [illegible]

[illegible] جفت [illegible] — ز [illegible] خورد [illegible]

[illegible] — چنینم [illegible] خورد [illegible] مگذار

[illegible] — [illegible] خداوند

[illegible] — [illegible] کو [illegible]

[illegible] — که دارد ماه را [illegible] ز [illegible]

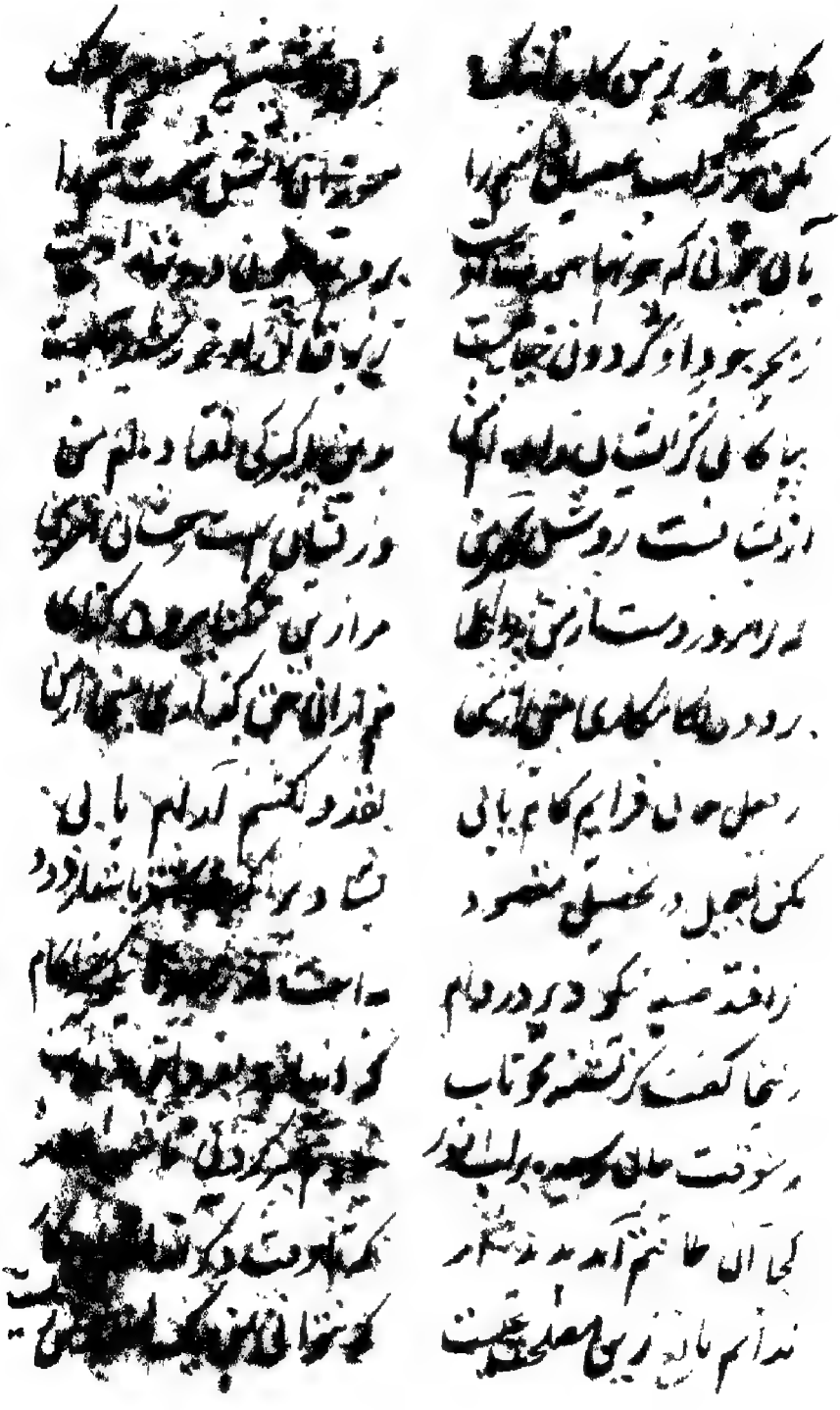

[illegible] — [illegible]

[illegible] — [illegible]

[illegible] — [illegible]

[illegible] کردون [illegible] — [illegible]

بیا [illegible] نگارت [illegible] — [illegible] دلم [illegible]

ز [illegible] رو [illegible] — [illegible]

[illegible] دستار [illegible] — مرا [illegible]

[illegible] — [illegible]

ز وصل [illegible] فرایم [illegible] — [illegible]

نکن [illegible] عشق [illegible] — [illegible] باشد [illegible]

[illegible] در دل [illegible] — [illegible]

[illegible] تاب — [illegible]

[illegible] — [illegible]

کجا [illegible] آمد [illegible] — [illegible]

ندانم [illegible] — [illegible]

بگفتا ایمنی از [illegible] … [illegible]
که از ناپاکی نهادی گردانم … من [illegible]
ز مهر کرده [illegible] … کشیدم از من بیهش زندگانی
ز بی خدمت که چون روز قیامت … کرا افتد بر زنان ناکاران عزت
جزای آن خیانت بی زرسند … مرا سرد قریش [illegible]
زلیخا گفت زان دشمن بپرسش … که چون روز [illegible]
[illegible] که تا حالش ستیزد … ز مستی تا قیامت بر نخیزد
نه نیکوی خدای من کریم است … عشق بر گنهکاران رحیم است
مرا از گناه هر روز [illegible] … در آن صورت سرا ما شد [illegible]
خدا سازد [illegible] گناه هست … که تا باشد [illegible]
بگفت الحکم [illegible] … که [illegible]
خصوصاً در عزیزی که زنی … ترا [illegible]
خدای من که شد آن حق گذارش … بر شوت کی شود [illegible] کارش
بجان [illegible] از کس نگیرد … در آمرزش گناه رشوت ندارد
زلیخا گفت ای شاه نکو بخت … که هم تاج است منبر با تو هم تخت

دیو شد بر محبت را شانه ز بس نکاری بهانه بی بهانه
بلفظ بهانی در چید ساز بیت بهانه فی طریق را سازبیت
سخن [illegible] که مرا [illegible] ردم منی [illegible] این چید دیگر [illegible] منی
محب [illegible] آرا [illegible] ده از خواهی و [illegible] کام [illegible]
[illegible] [illegible] ز من کسر نگشت از تو مراد [illegible]
[illegible] [illegible] خرافات بجنب از جا کرنی الساحر افات
[illegible] [illegible] فتاد [illegible] را با آتش من خوش فتادست
[illegible] [illegible] جو [illegible] کرد و [illegible] دود
از [illegible] آتش [illegible] [illegible] من را با [illegible]
[illegible] [illegible] ز [illegible] تعلل کرد [illegible] [illegible]
[illegible] لغت [illegible] عبارت کر [illegible] از [illegible] وقتم [illegible]
[illegible] [illegible] ز دست [illegible] [illegible] از دست [illegible]
بحسرت دستم [illegible] در دگر [illegible] بر [illegible] از خنجر [illegible]
[illegible] دست [illegible] شود [illegible] [illegible]
[illegible] [illegible] خوش چو مل در خون [illegible] [illegible]

نهم بر تن ز جلباب وفا خوی / بحجت گفت با هم بر پای

غم او هر شبی چون گشته نامد / بی کشتن عنان ناشکیبی

پس آنگه کشتن زیر پرده خاک / شوم خود در دل این عقوبت ناک

بگفت این و کشید اندر سر بستر / چو برگ بید بی سر رنگ خنجر

دلی از آتش غم بر لب آمد / بحلق تشنه بر داد آن آب

چو یوسف آن بدید از جای برجست / چو زرین مار بر خنجرش در

کز این تندی مکن یا رام ای زلیخا / وزین ره باز کش کام ای زلیخا

ز من خواهی که یابی مقصود دل / ز وصل من به کام دل رسیدی

زلیخا ماه ابرو دلستانی / ز یوسف چون شنید این مهربانی

کز آن دم شد که خواهم کام او داد / بوصل خویشتن آرام او داد

ز دست شوهر آن خنجر انداخت / به عشق صبح صبحی دیده انداخت

لب از نوشین ناتش بر شکر آورد / رسانید عیش بس شکرش بر آورد

بپیش ناز کش دل را نبست / ز شوق آن گو بش ... ساعت

ولی گشاد یوسف بر صدف / پیاله گوهر صدف را مهر بشکست

دلش مشغول است در عشق با ماس / ولی صد بار صف حکم عشقش باک

[illegible]

زلیخا در تقاضا کرد [illegible] — [illegible] آفتاب [illegible]

[illegible] از [illegible] خویش [illegible] — [illegible] [illegible]

فتادش [illegible] [illegible] — [illegible] پرده در [illegible] خانه

[illegible] کان [illegible] — [illegible] پرده [illegible] [illegible]

[illegible] کس [illegible] — [illegible] کاتش [illegible]

[illegible] — [illegible] [illegible] [illegible]

[illegible] فتاد [illegible] — [illegible] فتاد [illegible] دم

[illegible] — [illegible] تا [illegible] کاتش

[illegible] — [illegible] [illegible] [illegible]

[illegible] — [illegible] قدم [illegible]

[illegible] دکان [illegible] — [illegible] تا [illegible] در [illegible]

[illegible] چون [illegible] — [illegible] چون [illegible]

[illegible] کار [illegible] — در آن [illegible]

[illegible] — [illegible] کار [illegible]

[illegible] در [illegible] — [illegible] در [illegible] راه [illegible]

بهر در کاسه‌ای لعلی در کف نی | که چون عکس جمالش تاب جوی
اشارت کرد نقش کاسه با کف | تعلیمی [illegible]
زلیخا چون به میان صحبت | بدیدار آخر بند کامیدت
پی ما زاده ناموس سپیدش | ز سوی پشت بر ابرو [illegible]
بروی ما رفت از کف آنکه سپید | [illegible]
زلیخا زان خواست جام [illegible] | [illegible]
خروشی از دل ناشاد [illegible] | [illegible]
که داود لیلی [illegible] | [illegible]
دریغ آن صید کرد [illegible] | [illegible]
عزیمت کرد روزی عنکبوتی | [illegible] تحصیل [illegible]
[illegible] دید شهبازی [illegible] | [illegible]
زمانی کار [illegible] | [illegible]
جوان شهره [illegible] | [illegible]
منم آن عنکبوتی [illegible] | [illegible]
رگ جان [illegible] | [illegible]

[illegible]

[illegible]

نیست [illegible] … [illegible] کاری

کس [illegible] … [illegible] [margin: اصل]

عشق [illegible] نقش [illegible] … [illegible]

[illegible] … کردی از [illegible] برش

[illegible] … [illegible] رسید

[illegible] … تهی از [illegible] و افسای آزار

[illegible] … [illegible]

[illegible] … [illegible]

[illegible] آواز [illegible] … [illegible]

[illegible] … [illegible]

[illegible] کرد … [illegible] کرد

[illegible] … [illegible]

[illegible] … [illegible]

در [illegible] راحت [illegible] … در دل از گرد [illegible]

[illegible] / [illegible]

[illegible] / [illegible]

[illegible] / [illegible]

[illegible] / [illegible]

سخن از عتاب گران [illegible] / [illegible]

[illegible] گشت از [illegible] / [illegible]

[illegible] / [illegible]

[illegible] / [illegible]

[illegible] / [illegible]

[illegible] / کند دل مرا [illegible]

[illegible] / [illegible]

[illegible] / [illegible]

[illegible] / [illegible]

[illegible] / [illegible] دیگر خویشتن را

[illegible] / [illegible]

از وی

یوسف گفت بچشم کرم [illegible] | بیا بنهاد خوش [illegible] در صبح

تو زن [illegible] کردم [illegible] | بگیتی صاحب عالی مکانت

زلیخا را جواد از [illegible] کردم | کنیزان را پرستار تو کردم

[illegible] مال [illegible] گوش و گردن | که کفش ها [illegible] تو بسته

[illegible] مال [illegible] در دم [illegible] | بکردم رنجه دل در هیچ کارت

[illegible] | [illegible]

[illegible] | [illegible] مال اهل احسان و امکان

[illegible] | [illegible] نعمی [illegible]

[illegible] | [illegible] بدان [illegible]

[illegible] | [illegible] آتش [illegible]

[illegible] گفت ای عزیزان [illegible] | [illegible] خوارم [illegible]

زلیخا [illegible] | [illegible]

[illegible] | [illegible] اسپی [illegible]

[illegible] | [illegible] راستی [illegible]

[illegible] | [illegible] ادا [illegible]

که با ... آمد که بنشینم ... چو ... شود ... بنشینم

ولی ... نمی‌گنجد به چشم ... وصل ... خواهم چشم

کنم شستن که با عشق گریست ... نه تا کی حکایت شد ...

در آن حجره که چون ... رسید ... ز دو دیده شد ... نشسید

همه ملک تمنا ... مسند شد ز زخم جان ...

ز حسرت داشتم در سینه داغی ... گذشته از همه کنجی فراغی

زلیخا تا ... حریم ... بگشاد ... ز رویم ... در اندیشه بگشاد

با ... شیرین ... همراهی ... ببخشم ...

قضا بر ... حاجت ... ... حالت ...

ز زلیخا ... ... در ... بی‌چاره ...

گرفته ... داشتم را ... در بهار ... پیر ...

مرا ... خرابی کار ... ... کار ... زاری ...

گرفت ... ... بکنم ... شیر ...

ز ... ... بیا کی یاد کرد ... حیدر ...

و ... ... کند ... ... بفرق ... تاج ...

باقبال

شاهنشی

ز قسمت عمید و خواجاش [illegible] — که دولت ساخت خاصان

بی [illegible] نشاید [illegible] — گواه [illegible] با [illegible] سوکند

[illegible] ز سوگند [illegible] — که یوسف از [illegible]

[illegible] سوگند [illegible] آشکارا — [illegible] سوگند [illegible]

[illegible] — [illegible] رنج نیست [illegible]

[illegible] عشق [illegible] — یکی ساعت جهانی را بسوزد

[illegible] — [illegible] درست [illegible] در [illegible]

[illegible] — زند [illegible] یوسف [illegible]

[illegible] — ز سوز عشق آتش [illegible]

[illegible] — که کرد [illegible] آشکار [illegible]

[illegible] — [illegible] جامه [illegible]

[illegible] یوسف [illegible] — جهان [illegible]

[illegible] — ترا باشد [illegible] کار دلی

[illegible] عشق [illegible] — که داند جز تو کردن کشف این راز

ز نور صدق جان دلها کند گرم | همه تهمت کشان را رو کند نرم
گواهی کند زبان ریزه طفلی | که صدق من شود چون صبح روشن
ز تهمت تهمت کشور کن نیش | همی آمد ز یوسف تیر کو عاشق
در آن مجمع زنی خویش زلیخا | که بودی کار دیرینش زلیخا
سه ماهه کودکی بد در کس خود | چو جان بگرفته در آغوش جان داد
چو یوسف زو زبان معجزی برآمد | ز طفل نارسان حرفی بخواهد
فغان زد کای نکو راستی زبانی | ز تعجیل عقوبت پرحذر شو
سزاوار عقوبت نیست یوسف | تعمق در نشست اولی است تو
عزیز از کفش گوهر بگفت آمد | سخن زان طفل نو زادی رسید
که ای ناشسته لب از لای شیر | خدایت داده معنی جنبش
بگو روشن که این آتش که افروخت | که هم بر دود خرمن صرف سوخت
بگفت من هم نیم از عقل بیزار | که گویم ناکسی را ناکسی وار
زلیخا را زلیست مشک چین سنگ | که از حشر بر زد به دل پر سبو
همی بینی در دستار گلهای بهاری | که صد پاره خرمن سند پرده
نیم عیار تلکی گر بد آنی | بگویم با تو این راز نهانی

ادو ول

چو در حال یوسف کرد نظاره ... که پیراهن عجب از پس گشته پاره

که از پیش است در پیراهنش چاک ... زلیخا را از او دامن از آن پاک

ندارد دعوی یوسف درستی ... همه بوده از آن جور و درستی

دراز دستی چاک پیراهن او ... زلیخا گفته با تهمت دامن او

دروغست آنچه میگوید زلیخا ... نه بر او صدق می‌گوید زلیخا

عزیز از طفل چون گوش این سخن کرد ... ز دامان تفتیش چاک پیرهن کرد

چو دید از پس همه پیراهن را ... ملامت کرد آن مکاره زن را

زدی تهمت گر این کید از تو بوده است ... برات آزاد آن قید از تو بوده است

چه نسبت این گنه با دامنی او ... چه نسبت بود ذلیخا که تا کردی او

در راه نیک و نام خویش کوشی ... طلبکار حلال خویش گشتی

سپیدی بخود این بالینها ... در آن پس جرم ای زنی فکندیها

رسید در دل مردان عظیم است ... زنان را کید ای پیش عظیم است

چو گرداند کینه زنان هزار ... که کید زن زند دانا گرفتار

ز مکر زنان کسی بگذر تو سودا ... زن مکاره خود هر گز نسودا

ز روز سهن با استغفار بنشین ... ز خجلت روی گاه دلدار بنشین

بگریه گرم کن هنگامهٔ خویش — بسوز از نوحه ناخن کن جگر ریش

دوای یوسف سیمین نگینه — بهر کس گفتن این راز سینه

همین بس در سخن جانا کی تو — که در دستش گرفت [illegible]

قدم از راه عشق نگاه دار به — که باشد برده [illegible]

عزیزان گفت بر دل تیشه زن به — [illegible] شد [illegible]

تحمل و تمکین است آنجا پسندا — نکو خوئی خوش است آنجا پسندا

چو مرد [illegible] بخو خوئی گشته باز — ز خوشی [illegible]

مکن برکار زنی حسد آن [illegible] — [illegible]

نسازد عشق را کنج سلامت — خوشا رسوایی و کوی ملامت

غم عشق از ملامت تازه گردد — وزین غوغا بلند آوازه گردد

ملامت شحنهٔ بازار عشق است — ملامت صیقل زنگار عشق است

ملامتهای عشق از هر کرانه — بود کاهل خران را تازیانه

چو باشد مرکب ره رو گران خیز — شود از تازیانه سیر او تیز

زلیخا را چو شیفت آن گل عذارا — جهانی شد بعشقش عذل آرا

زنان مصر

زنان مصر ازان آگه گشتند — ملامت را حوالتگاه گشتند
بهم یک یک حدیثش می‌نهادند — زبان سرزنش بر وی گشادند
که شد فارغ ز رهِ ملکی و نامی — دلش مفتون شده بر یک غلامی
چنان در مهر جانش پا گرفت — که دست از دین و دانش وا گرفت
عجب گمراهی پیش آمد او را — که بود در سینه عشقش آمد او را
عجب‌تر زان که غلام از وی نفور است — ره وصالش بود زان بیش دور است
نگاهی می‌کند در وی نگاهی — نگاهی می‌زند با وی براهی
رهی مالان رود وابسته باز — به هر جا ایستد رفتن کند ساز
هر جا آن کشد تیغ از رخسار — ز بند این آن ز نفره رود سمار
بر سر ستم گر بر این آن بخند د — بر آن در بند گوش بدین آن برسند
تماماً بس بسته گوید گر نیست — ازان رو خاطرش را میل او نیست
ز آن در گریه با ما نشستی — زما دیگر کجا تنها نشستی
ره ما گاه گاه کم گرفتی — سلام کلم دادی هم گرفتی
همه قبولی نیست زر دست عیبی — قبول خاطر اندر دست عیب نیست
بسازی با صحن و شکوه ما مایل — که خوی نیست طبع مردم نیست مایل

[illegible] | [illegible]

[illegible] | [illegible]

[illegible] | [illegible] آواز [illegible]

چو جنبش [illegible] | برادران [illegible]

ز سر [illegible] رنگ [illegible] | [illegible] عکس [illegible]

[illegible] | [illegible]

[illegible] | [illegible]

[illegible] | [illegible]

[illegible] | [illegible]

[illegible] | [illegible]

[illegible] | [illegible]

[illegible] | برادران [illegible]

[illegible] | [illegible]

[illegible] | [illegible]

[illegible] | [illegible] آسمان [illegible]

[illegible]

نکرده هیچ مادر هم تصور — که آن آمد برون انسان سنبر

روان هر سو غلامان و کنیزان — بخدمت همچو طاوسان خرامان

بزرگان مصری صف بستند — بمسندهای زرکش خوش نشستند

ز هر خوان آنچه می بایست خوردند — ز هر کار آنچه می شایست کردند

چو خوان برداشتند از پیش آنان — زلیخا شکر گویان هیچ خواهان

نهاد [illegible] هیچ جنس [illegible] — ترنج و در یک زر دست هر زن

بدست [illegible] در کار خود در — بدیگر کف ترنجی سادی بر

[illegible] حوری قدح — پی صفراییان درمان نافع

[illegible] گفت بس کای زمیلان — به بزم نکوی با لا تشبان

[illegible] زلیخا [illegible] کام — تعشق عشق [illegible] یا علام

[illegible] روی یک ور دار سر — بدیدار رشش مرا معذور دارید

[illegible] کر و دارم ز دیش — بدین اندیشه کردم [illegible] نوشش

[illegible] اگر زنم گفت دوری — بخود [illegible] بیت [illegible]

[illegible] تا برون آمد خرامان — گشتند ز رق ما از یا [illegible]

[illegible] جان و دل مشتاق دیدم — ز حسن ما دیده از [illegible] لعیم

برنج و کزلک اکنون برکف تست | ز صوابان جاده وی صواب

بریدن های رخش نیکو نماید | کی بخشش ما را بنماید

زلیخا خامه را سر تیز نمود | که کند سوی قامت سرو آزاد

برون آمد که در پایش بیفتم | به بخشش قدر عنایت تو گفتم

بزد هم خاتم لعل نگینش جست | بیا دیده گرد در پی دست

بغزل دامن بر سینه نماید | چو گل از لعل او سوی تو بیاید

پیاپی خود زلیخا سوی او شد | در آن کاشانه تمنا نهاد شد

بهاری گفت کای سرو سهی | تمنای دل تخت نشسته

رخ خود زردی تخت امید دیدم | بخواهی ما و سر تو دیدم

بیا هم چون ... خود دیدم از تو | ... بنمای مردم از تو

گرفتم اگر در چشم تو خوارم | بنزد لب تو پیش تو شیدایم

مژه در پیش ناکس چون اسیرم | ز غمها تو آن ... شرمسارم

دل ... تو نمک خوار لب تست | نمک ریزی بر دل ... لب تست

... وفا دارم ... | ... از حق این نمک ...

شده ... ان العزیز ... | دلی یوسف ... آمدن

بداری

پی ترتیب اسبابی که در رخت — چو پیوند حلقه ترکش به بازات
فرود آورد بختی که بودی مغفر — به پیشش طره‌اش چون عنبر تر
تو گفتی زری که بود از رشک تا [illegible] — کشیده خویش را در سبزه زاری
سیاهش را [illegible] به ماهو [illegible] سری کرد — ز زرین منطقه زرورگری کرد
ز پستان کو بر و لعل از زبس تنگ — عجب [illegible] که ما بدان پستان تنگ
سر پیچ مرصع از جو [illegible] — ز هر جوهر طرازش لطف ظاهر
میان نعلین از لعل و گهر پر — رو بسته دو وال از رشته دُر
ردائی از قصب زرد حمایل — به هر تارش فدا صد جان بسمل
بدستش داد زرین تازیانه — کنیزی یار پیشش زرکش قصابه
[illegible] کف از نقره جام — [illegible]
[illegible] — [illegible] از جان [illegible]
[illegible] — [illegible]
رخ چو [illegible] آن بر گلیچ نهفته — روان آمد چو گلزار شکفته
روان هر کار و گلزار دیدند — ز گلزارش گل دیدار چیدند
[illegible] کار از دستشان [illegible] — زمام اختیار از دستشان رفت

ز روز ما بگل تا ... پنجه   ... بجای آن ماندند
چو هر یک ... دیده ...   ... ز تیغ خود ز دل
ندانسته که او ... دو بار   ز دست خود ز ...
یکی از تیغ انگشتان قلم کرد   چو حرف ... را ورقم کرد
قلم وار آنکه او تیغ از سر ...   ز ... نش ... کرد
یکی بر ساخت از کف صفحه سیم   کشید ... از سرخی جو جوم
بهر ... ز ... پروانه ... از جوش   ز ... خود ... ده ... ی ... دل
چو دیدند ... که خود را هر یکی   ... زنان کس ...
نه چون آدم که آب و گل پرست   ز ... آمده ... قدسی ... سرشت
زلیخا گفت هست این آن نگاری   که دیدم ... نشانها ...
ملامت کز غمش تان بر زبان بود   همه از عشق این نازک بدن بود
مراد جان و دل خواستم زو   ز وصل خود نشانی ... خواستم زو
ولی او سر نگاهم در نیاورد   ... ز ... گام ... ز ... د
دگر ره هم نگام من در ...   از این پس تیغ زندان ...
بسی کارش میان زندان بکوم   که از دور ... در محنت ...

ز ... ...

ز رندان خوی بدکیشی ز بون کرد | ولیکن عشق [illegible] تحقیق کارم کرد

کز دو مرغ حسنی [illegible] | [illegible] عشق [illegible] [illegible]

درحسن جمال زنان [illegible] | ز عشق [illegible] [illegible]

ز عشق یوسف جان بر [illegible] | از آن [illegible] ز [illegible] جان [illegible]

[illegible] از [illegible] کشته | ز عشق آن [illegible] [illegible]

[illegible] با [illegible] برون [illegible] | [illegible] ز خود مستی [illegible]

زدی [illegible] [illegible] و دیار | [illegible] سوز درد عشق و [illegible]

زلیخا دار [illegible] از جان یوسف | فتاده مرغ دل در دام یوسف

[illegible] [illegible] آمد مستی از [illegible] | [illegible] [illegible] [illegible]

[illegible] [illegible] [illegible] و مستی | [illegible] از [illegible] [illegible]

[illegible] جان [illegible] [illegible] | [illegible] [illegible] [illegible]

[illegible] [illegible] [illegible] | [illegible] [illegible] [illegible] بود

هر کار [illegible] خود [illegible] بسیار | [illegible] [illegible] [illegible] [illegible]

[illegible]   [illegible]

[illegible]   [illegible]

[illegible]   [illegible]

[illegible]   [illegible]

میان [illegible] سخت [illegible]   [illegible]

اگر [illegible] عشق [illegible]   [illegible] گر [illegible]

چو یاران [illegible]   [illegible]

[illegible]   [illegible] کرده

که وصف [illegible]   زبان [illegible] حکم [illegible]

بدیدار [illegible] کرد آهنگ   [illegible] دل [illegible] خود سنگ

[illegible]   [illegible]

[illegible] کسی جدا نگردد   [illegible]

شدی عاشق [illegible]   [illegible]

فلک گرد جهان [illegible]   [illegible]

دل سنگین [illegible] نرم [illegible]   [illegible]

وزان ابلیس رو دستی نهادند | سخن را در نصیحت داد دادند

بدو گفتند کای عمر گرامی | درین ره بر چنین وین یک نامی

درین بستان که گل با خار جفت است | گل دنیا بخار غم نهفته است

[illegible] در ماتم [illegible] | [illegible] خانه [illegible]

بمن تا بر بندی با پای خویشش | ز دو دو آمد کی تا بپای خویش

[illegible] خاک شد در راست ای تا کی | همه کس [illegible] خاک

[illegible] بگردد ز تقوای پاک در کی | اگر گه گه کشتی ببر خاک تن

بهر نوع حاجتش حجت رهانی | ز تو گر حاجتی خواهد بدانی

[illegible] حاجت [illegible] حاجتی است | مکش از حاجت [illegible]

[illegible] او دست [illegible] خدمت | حقوق خدمت [illegible]

[illegible] | از آن ترسم که ای [illegible]

[illegible] نبود برا چو سرکشی کا | نماید سرکشی [illegible] بار

[illegible] | کند دست [illegible] با جلالت

[illegible] | [illegible] دست را [illegible]

[illegible] | نهند تا در زیر پای [illegible] خورند

دو هم بر لحظه تهدیدت زدل — گذشت آرامگاه دلبستن
چو کوز ظلم سومان تیره و تنگ — گزران رمه گاه لعل سنگ
در وصف آتش بر خصدا — نشین بهر سک از زبر زند برا
در روز نکشاده دست تشیع آسا — نه زراه وزلکی لی نفخه باد
بر اوج شها به تجلی بر دیالی — رسیش گشت در زیر لگان
دریش پستر بقتل با امیره — بد بیه نوره مجلس سعیدی
سیاه و تنگ بون جاده رحم — منابع ساک نیش عل زر سر
رسم به سفر دعل آب دزدان — ست سر سیر بیک رمه گاه ن
همکار هیبت رزی جبه بر بیدا — کمادر شیخ دوان جبیه زدن
بیا بر وجبین بی ابرا زدم — در هر جبین صهبگاه دکه بردم
زره آتش بجام تعجب ای اثبان — سپه زرد و دامن زدن ل
کما شاه چینی تخت سری — زما سند جای جو هو جوزن ن
خدا را بر جود خود به جنبانی — زور کی در دستی مسنود مسا
قلم شا لکه هنی رخط سلیم — لستو از موج جامر شعله بوم
دگر ماسه نه زر از ریلی ملک — زحسد آتش می منی حدی

چو در دامنش شعیب و دست زنان بین / [illegible]

نهادم یکسر بچوگان فلکم / سپهر حسن را ماه منیرم

چو یکبار نهم لبهای شکرخا / ز جعد [illegible]

جبین سر بر بسنگ خاک ماتم / زلیخا را به قدر آنجا که ماتم

چو یوسف گوش کرد او گفتگوی شان / [illegible] زلیخا یاد ... شان

گرستن بار زه دیدن چو خیز / نه تنها بهر وی او بهر خود نیز

ز تاب سند رکعت وگوی ایشان / بگردانید ... رو ز روی ایشان

[illegible] نشکفت بهر شادمات / که ای حاجت روا ای اهل حاجات

بپای پرده عصمت سلیمان / امین ... دولت [illegible]

جو ع ز دست مرلی گرمی / حصار ... بر ... بندی

... دارم ... در کار زمان / مرا زندان به از ... ایشان

... سال در زندان نشینم / که یکدم طلعت ایشان نه بینم

... دل را کند کور / ز دولت خانه ... [illegible]

ز ... کار ز / ز کوی عقل و دین ... [illegible]

... رست ... / بگردانی ز ... های ... ازین

[illegible] | [illegible]
[illegible] | [illegible]
[illegible] | [illegible]

[illegible] | [illegible]
[illegible] | [illegible]
[illegible] | [illegible]
[illegible] | [illegible] کردن [illegible]
[illegible] | نبود [illegible]
[illegible] | [illegible]
[illegible] | زبان کردم [illegible]
[illegible] | [illegible]
[illegible] | [illegible]
چو [illegible] | [illegible]

باشد

داری

[illegible] نتواند نقش کردن — [illegible]

زلیخا چون شنید آن جادو زبانان — [illegible] وصل جانان

برای راستی [illegible] — [illegible]

چو نبود [illegible] — نه خندد جز برای [illegible]

طفیل خویش از عشق یار خود را — بکام خویش [illegible] خود را

ببوی یک گل از بستان معشوق — زند صد خار غم بر جان عاشق

[illegible] با عزیز [illegible] — ز دل این قصه بر دل [illegible]

[illegible] پسر [illegible] در مصر — شده رسوای خاص و عام در مصر

درین [illegible] — [illegible] کشته عاشق

غلام [illegible] آن شکستست — که [illegible] شکستست

[illegible] از عشقش [illegible] نیست — به عشق او ز خویشم آگهی نیست

درین [illegible] — [illegible] بجز او دیدم

در آن فکرم [illegible] این کار — سوی زندان فرستم [illegible]

هر کوشش نبود نامرادی — بکردم [illegible]

که این باشد سزای آن بداندیش — که [illegible] کند با خواجه خویش

[illegible]

نه چون من گوهری را چه سفتی — نباید [illegible]

بدست [illegible] اکنون [illegible] — [illegible]

زلیخا از دل [illegible] — [illegible]

گرای کام دل [illegible] — [illegible]

[illegible] دست [illegible] — [illegible]

اگر [illegible] — [illegible]

[illegible] گشتی تا [illegible] — [illegible]

قدم [illegible] در مقام [illegible] — [illegible]

اگر کامم [illegible] — [illegible]

وگر [illegible] در محنت [illegible] — [illegible]

[illegible] — [illegible]

[illegible]

زبان بگشاد یوسف در خطابش | ز داد ... که بیدادی جوابش

زلیخا از جواب او برآشفت | ... جهان ... گفت

دو ریحان از سرش افکندند | خس ... آتش ... افکندند

... بر جمله شن تنها ... | ... طوق ... بفکندند

... ز جوی ... ماندند | ... ز مصر آن ... بلند

... دی ... شده | ز سر ... غلام ... دیده

... | ... در فراق خواجه جوشی

... | ... خواجه جوشی

... | ... که ...

... | ... خانم ...

... آمد | ... آمد

... | ...

... | ...

... | [illegible]

... | [illegible]

جهانگیر از رفعت چو کیوان [illegible] — ز [illegible] به خوبی [illegible]

به بستان تا زند [illegible] به روی — [illegible] نشستن [illegible]

چو آن دل زنده در زر [illegible] — [illegible] گوی [illegible]

[illegible] سرو اعتدالی — [illegible] زان که [illegible]

شده [illegible] مقدم آن شه [illegible] — [illegible]

باشد به [illegible] — [illegible]

[illegible] شه [illegible] — که از کاهی [illegible]

[illegible] — [illegible] گردد [illegible]

به هر جایی که گل [illegible] زند — اگر [illegible] گردد

بود در روان [illegible] — [illegible]

که [illegible] بر دل — [illegible]

[illegible] — [illegible]

[illegible] — [illegible]

[illegible] — [illegible]

[illegible] — منور [illegible]

زلی

ز عشق ما [illegible] [illegible]

درآ [illegible] [illegible] آمد [illegible]

رخ [illegible] در آن [illegible] محراب عبادت

چو [illegible] نگر آنکه [illegible]

شنیدند در جهان کس را بلائی که نامد زان بلا بوی عطائی

اسیری کز بلا باشد هراسان کند بوی عطا دشوارش آسان

درین [illegible] عجب غافل نهاد است آدمیزاد

[illegible] ذات او نعمت شناسی نداند طبع او جز ناسپاسی

[illegible] عمری بگذراند نداند قدر آن تا در نماند

[illegible] [illegible] ز معشوق [illegible]

[illegible] آتش هجران [illegible] [illegible] جان [illegible]

چو [illegible] گرفتاران [illegible] گلستان [illegible]

[illegible] از آن سر و یگانه [illegible] گلستان [illegible]

[illegible] / [illegible]

[illegible] / [illegible] ز هجران مشکل او

چه مشکل زان بتر عاشق زار / [illegible] بند [illegible] دلدار

چه آسایش و درای گلزار ماند / [illegible] شود خار ماند

شکل خار در کند زبلی گل / [illegible] آزار بلبل

چو حالی دید زانگل گلشن خویش / چو غنچه چاک زد پیراهن خویش

ز غم چون [illegible] برآید جان غمناک / چه باک از [illegible] عاشق نه چه باک

دری برسینه شود میکن [illegible] / کز [illegible] رود شادی [illegible]

تماشا چو گل [illegible] / چو سنبل موی عنبر بار مشکند

چه [illegible] روی [illegible] / ز هجر یار خود مسکند جانی

ز دست دل [illegible] / بنفشه هجر طبل جنگ میکوفت

اگر چه بود شاهی گل [illegible] / شکفت آمد [illegible] طبل لولی

[illegible] سر به غنچه چاک [illegible] / ز رشک از دل غمناک [illegible]

ز خاک [illegible] لب [illegible] / که بید در جهان [illegible] ز دل

دلی [illegible] که [illegible] اندر دل [illegible] / به [illegible] گل مشکل شود [illegible]

[illegible]

ز سلطان ازل حکم طلب نیست ... [illegible]

که خواهست [illegible] ... [illegible]

رخ گلگون شود حیات خلق ... چو بنماید ز قعر چاه [illegible]

که گر شرمی در خود آید خوری ما ... نشاید خرگهی [illegible] ما را

ز دل خونین رقم بر روی میبرد ... بحسرت سوخت [illegible]

گرانی کاری که من کردم که کردست ... چنین زهری که من خوردم که خوردست

درین محنت سرای عشق بنشسته ... ز درد جان من بهای خویش [illegible]

بدست خویش [illegible] خویش بندم ... ز کوری خویش را [illegible]

ز شمع لهوی به پشت خویش بستم ... ز [illegible] پشت خود شکستم

دلم خون شد [illegible] کاری ... که آوردم بکف زیبا نگاری

ز دستان [illegible] من شگفت ... ز دست خویش دادم [illegible]

بجانم از دل آوا ه خویش ... نمیدانم چه سازم چاره خویش

بدین سان [illegible] جانسوز میکرد ... شب اندوه [illegible]

ز ره چون کرد بوی [illegible] شنیدی ... بهوش آمد ز جان [illegible]

[illegible] ... که روزی [illegible]

[illegible] — [illegible]

[illegible] — [illegible]

[illegible] — چه [illegible] این

کهی در [illegible] — ز تخت [illegible] دی

[illegible] ز [illegible] چشم [illegible] — مبادا [illegible] ز شبنم

کهی کردی [illegible] — که روزی [illegible] در تب [illegible]

نبودی تا [illegible] برسی — بدامن [illegible] بوسی

چو دور از [illegible] — [illegible] گرد [illegible]

گر این [illegible] — جهانی [illegible]

نگر تا [illegible] — چو دیدی بندگی زلف او دادی

مبادا [illegible] — کمندش ساختی [illegible] گرد دل خویش

چو در [illegible] — بگریه دیده پر نم کشادی

بشستی دامن از اشک [illegible] — ز اشک لعل چو دستی [illegible]

چو [illegible] بجای [illegible] دیدی — از آن [illegible] بجای [illegible] دیدی

بدو [illegible] در دل [illegible] — ز [illegible]

نهادی

دوای صبر بر دل باز دو الیش [illegible] ز [illegible]

به بستان [illegible] ز هر جرگی صبا [illegible]

چو قد در لغت و رسالت نشانیست [illegible]

پشیمان شد ولی سود [illegible] [illegible]

ولی صبر از خیال [illegible] کی از دل [illegible] کرد

ملاک عاشق از رعنایان [illegible] تخصص آنکه [illegible]

چو افتد عقد صحبت در میانه بود [illegible] جگرانه

[illegible] آمد ز خود [illegible] [illegible]

دو دوند صحبت در میان [illegible] [illegible]

[illegible] خود بر در [illegible] [illegible]

پیام قیصر [illegible] گرا [illegible] خود را [illegible]

عتاب از لب [illegible] [illegible] راه نقش [illegible]

خلاصی از جفای [illegible] ز تربت دل [illegible]

ز هر خیری [illegible] [illegible]

[illegible] [illegible]

[illegible] ماه کامت | ز لعل او لطف باد حاجت
[illegible] آواز صبای | که بر [illegible] د از جدائی
[illegible] از [illegible] | ترود لشن کرد [illegible] بجز دی چیز
دل ما [illegible] مسکین بود | که کرد است این که اکنون می بینی تو
[illegible] ستم بر این کار | شکیبائی بود تدبیر این کار
[illegible] ذرت حاب | [illegible] آب [illegible] آتش بصبر
[illegible] محنت [illegible] | تا [illegible] گاه [illegible]
[illegible] الله [illegible] | [illegible] باشی [illegible]
[illegible] آمد | [illegible] روزی [illegible]
[illegible] بیت برآمد | [illegible] جاوید [illegible]
[illegible] صف [illegible] ودر | [illegible] از لعل [illegible] مرکان تو در
[illegible] آید از [illegible] | [illegible] را [illegible] بیرون
[illegible] | شد [illegible] ماه جهانتاب
[illegible] جان رسید | شد از گفتار [illegible]
[illegible] امن | [illegible] پا بر من

بری

ولی

دل مصری که گیرد عاشق بیش / بقول ناصحان مصلحت کیش
چو گردد تا جهان گفتنا جها نوش / کند ان مهر را عاشق فراموش

چو در زندان عزت شد نهان مهر / نهان گردید از زلیخای خسته چهر
زلیخای فلک را چهره شد گم / ز مهر یوسف اندر اشک انجم
زلیخا را غم یوسف چنان زرد / که از اشک شفق گون زعفران کرد
شفق را شد ز سرخی او جگر خون / وز آن خون دامن گردون جگرگون
بگریه یار با سوز و دل و شب / همان آه و فغان روز بر روز و شب
چو روز اندر شب آرد روز عاشق / ز شب گردد فزون از روز عاشق
از آن تیره باشد روزگارش / فزاید تیرگی شبهای تارش
ز غم هر روز رنجش بود دستاهی / شبش گردد شبهای از سیاهی
شب آبستن بود آندم که آید / برای عاشقان اندوه زاید
چو آرد از شب شمع سحر بیرون / بجای شیر اندر مهد گردون
از آن مادر که زیر شوردار باشد / که زنان بچه آتش خو گرفتار باشد
زلیخا را چو آرد مصری جلیس / بدین خو کرد از کی ماه شبستان

[illegible] / شبستانی ماه مانده خفته [illegible]

[illegible] گل / [illegible] مشکل نگردد [illegible]

رسن انداز و [illegible] / ز دیده [illegible] دل [illegible]

[illegible] سعت [illegible] / کفیل [illegible] بر [illegible]

که گشته [illegible] را / که کرده راست [illegible]

[illegible] / کف [illegible]

کریمی [illegible] / که بود وقت [illegible]

سوادی آن [illegible] / چو مرغ آن دام [illegible]

[illegible] / مسلسل سنبلش ز تاب [illegible]

ز [illegible] لب [illegible] را / پراکنده نکرده سنبلش را

دلش [illegible] / دهانش چون گل [illegible]

[illegible] / [illegible] تا ز [illegible]

[illegible] / [illegible] لاله [illegible]

[illegible] / سیاه دیده ز چون [illegible]

[illegible] جانب [illegible] / با آن [illegible] نهان [illegible]

نهان در

نهانی در گرفت از غم نشیمم — چو زندانی خود را به بینم

چو زندان تنگ شد بر آن گلستان — ز زندان یافت خود مژده بهارست

دلش را شیخ از زندان گشاید — ملایک خنده زنان گشاید

روان شد بهر سرو ناز دلبر — نشان خیل انجم باشد چو مه

ز زندانی چو آمد بر سر گور — نهانی میر زندانی را طلب کرد

اشارت کرد تا بگشاد در را — نمود از دور آن تابنده مه را

به پیش آمد بر سر سجاده از دور — چو خورشیدی که رخشان بود از نور

گهی چون شمع بر پا ایستاده — ز شمع زرد اینان را نور داده

گهی خم کرد قامت چون مه نو — فکنده بر بساط از چهره پرتو

گهی سر بر زمین از بهر تعظیم — چو شاخ تازه گل از باد شبگیر

گهی طرح تواضع در فکنده — نشسته چون بنفشه سر فکنده

ز حد در پیر نزدیک نشست — چو لاله گرفته تا که پیش نشست

نهانی راز عشق از دل ناله میکرد — ز نرگس یاسمن را ژاله میکرد

چو از لعل لب را بیمزه شسته — ز تلخی تر رطب بر پای آن کشید

نخستین چشم افشان دو اشک گلگون — هم آمد اندر عیان از پیرون

کمال حشمت [illegible] | [illegible] کنان

بکام [illegible] | سراپای [illegible]

ز [illegible] وصل [illegible] | [illegible] لذت [illegible]

به [illegible] کرد [illegible] | [illegible] آمد [illegible]

شماری کارم [illegible] | [illegible]

ز تو هر لحظه ام از [illegible] داد | [illegible] کاشکی مادر نزاد

دگر [illegible] مادر کاشکی [illegible] | [illegible]

ز شرم [illegible] | [illegible] هم

ز حال [illegible] بود | [illegible] یوسف [illegible] بود

سر [illegible] | دگر [illegible] از [illegible]

[illegible] | [illegible] شد [illegible]

[illegible] سلطانی [illegible] | [illegible] در [illegible]

[illegible] | [illegible]

[illegible] کار | [illegible] ساز کرد [illegible] آواز

زلیخا [illegible] چو برگشت | [illegible] آستان [illegible] برگشت

[illegible]

ز زندانی که هستش صورت تنگ شده آن صحن زندانش چمن بود
غذای سفلی پوشند و رنگ تو تشی شود سر جوز زندان آن دشمن رنگ
نگردی کس بهشتبان میل جندان که زندان جست قتل را میل زندان
بی از آنکه زندانست یارش بجز زندان کجا باشد قرارش

شب آمد عاشقان را پرده راز شب آمد بیدلان را قصه پرداز
توان بس کار در شب کرد پنهان که روز از شرم نتوان کرد بیرون
زلیخا چون تمام شب نگه زارید ز هجر یار تا هم شب نگه دار امید
ملازمی بخت سعد آمد پسش بیش ضمیر اندوه جگر سوز آتشش بیش
به رهبری آنکه بهر زندان کند رو به صبری آنکه بهر زندان کند خو
ز نعمتهای خوش تنها بر عصر حری نهادی بر کف محرم کنیزی
فرستادی بر زندان سوی یوسف که تا دادی بجایش مزد تکلف
جوان محرم ز زندان آمدی باز بر او صد عشق بازی کردی آغاز
گهی دردی به کف پایش نهادی گهی صد بوسه اش بر چشم دادی
که این چشمست کان رخسار دیده که این پاییست کانجانب رسیده

اگر [illegible] دادن — ز [illegible] دل

به [illegible] کلاهی — [illegible] نگاهی

همه در [illegible] یاری — که [illegible] بیکند [illegible] گذاری

به [illegible] حال — به حال [illegible] فرخ فال [illegible]

که [illegible] — نگاری [illegible] نمک

گلشن [illegible] — نشین [illegible] زمین [illegible]

ز [illegible] — ز [illegible]

پس [illegible] — [illegible] خونبار

به نام [illegible] — کز آنجا نام [illegible]

ز آن [illegible] — [illegible]

[illegible] — [illegible]

[illegible] — [illegible]

[illegible] — [illegible]

[illegible] — [illegible]

[illegible] دولت [illegible] دارد — که خورشید [illegible] دارد

مرادواری

مرا او را سخن [illegible] / [illegible]
سعادت [illegible] آمد [illegible] / [illegible]
چو دولتمند باشد [illegible] / [illegible]
حریفان را که [illegible] / [illegible]
در آخر [illegible] / [illegible] آفتاب [illegible] نو
هزاران رشک [illegible] / که [illegible] آید [illegible]
نبود از [illegible] مسطر / ز [illegible]
سخن کوتاه تا شب کار او این بود / ز [illegible] گفتار [illegible] نبود
درین گفتار چون شب در رسیدی / [illegible] شب آمد
چو شب آمد دگر شد [illegible] اندیشه / [illegible]
شبش آن بود روزش [illegible] / [illegible]
شب [illegible] ز [illegible] چاره کردی / روز [illegible]
نبودی [illegible] کار / گهی [illegible] گهی [illegible] دار
میان [illegible] خانه گردش / که از [illegible] کردش
ز بس در یاد او گم کرد خود را / نشست [illegible]

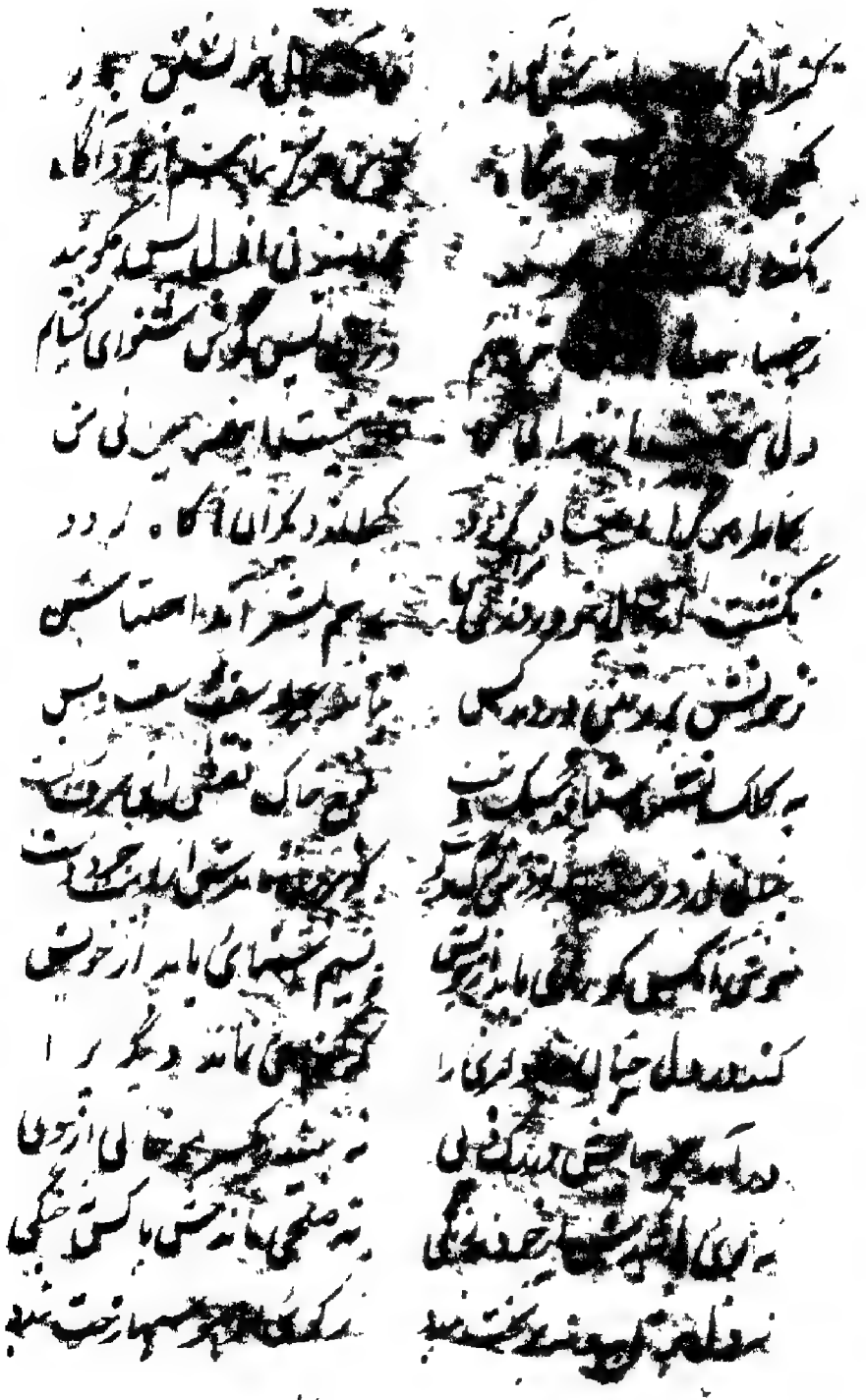

[illegible]   [illegible] سخن چو در

[illegible] نگاه   [illegible] ز دزد آگاه

بکند [illegible]   [illegible] بگوید

ز صبا [illegible]   [illegible] شعر [illegible]

دل [illegible] صبا [illegible]   [illegible] صبا خبر [illegible] سخن

[illegible]   [illegible] دگران آگاه • زر دو

بگفت [illegible]   [illegible] آمد احسان سخن

ز [illegible]   [illegible] سفت و بس

به [illegible]   [illegible]

[illegible]   [illegible]

[illegible]   نسیم [illegible] باید از [illegible]

[illegible] را   [illegible] ماند دیگر را

[illegible]   [illegible] از [illegible]

[illegible]   [illegible]

[illegible]   [illegible]

ازگوید

اگر گوید سخن با یار گرمی | اگر خورشید آید از [illegible]
ز درد خویشتن ها اندر شماری | [illegible]
بترشح اندر [illegible] گردد تماشی | ز [illegible]
همه هم جامی سام از خود [illegible] | [illegible]
بود ایم راه دو [illegible] | نه از دولت بود [illegible] گرانی
بدین دام گران جانان [illegible] | قدم در دولت [illegible]
نبودی در بیابانی ز ران [illegible] | چو با [illegible] هم [illegible]
چو اندر [illegible] خود را | کز این [illegible] سود خود را

بود هر که دولتمند زر آید | ز [illegible] ظلمت رود ار
بخارستان رود گلزار گردد | گل از دی [illegible] تا تار گردد
چو آری بگذرد بر [illegible] | شود [illegible] مستی
بزندان گر در آید خرم و شاد | کند زندانیان را از غم آزاد
چو باغ اندر شود در تار [illegible] | [illegible] گل چراغی
چو زندان بر گرفتاران زندان | شد از [illegible] باغ خندان

به مقدم او نثار و کشتند | فرزند در دریغ باز داشتند
بگردن غل شان چند طوق امثال | بپا زنجیرشان و چند خلخال
اگر زینهایش بیمار گشتی | اسیر محنت تیمار گشتی
گر رستی بی بیمار دار ریش | خلاصی دادی از تیمار خوارش
دگر جا زنگ زنجیری شدی تنگ | کسی آمد بر کارش زدی سنگ
گشاده رو شدی از راز صاحو | ز تنگی در گشاد آورد دستی
دگر ز مفلس عشرت بی رنج | ز ناداری بیوردی عوض گنج
ز زردار آن کلید زر گرفتی | ز عیش قفل تنگی بر گرفتی
دگر جوانی بدیدی یک نحی | بگرداب خیال افتاده رنجی
شنیدی از لبش تعبیر خواب | بحکمی آمدی کار خوش زرداب
دو کس از محرمان شاه آن دم | ز خلوتگاه رفتش بند محروم
ز زندان همنشین بودند همراز | درونها هم گرده باز وی هم آواز
شبی هر یکی دیدند خوابی | گران در حال شان افتاده تابی
یکی را تزده دو خواب از جانش | یکی را محر از فعع حیاتش
ولی تعبیر آن زیشان نهان بود | ازان در جان شان بار گران بود

دوی

جو رفت خوابهای خود بگفتند		جواب خوابهای خود شنفتند
یکی را گوشمال از دار دادند		یکی را بر در شه بار دادند
جوان [illegible] ز روی [illegible] می‌رفت		به درگاه عروج جاه می‌رفت
چو [illegible] سوی [illegible] بستن زد		به یوسف وصیت این چنین کرد
که من در خلوت شهریاری		تو بنشین در صفت [illegible] یالی
مرا در مجلس شه یاد آوری زود		کز آن یاد آوری [illegible]
بگوی هست در زندان [illegible]		ز عدل شاه دوران بی [illegible]
چنینش [illegible] بسته در [illegible]		ز [illegible] ز طریق معدلت دور
چو حور دان [illegible] دولت گاه		[illegible] شهنشاه
بیان رفت آن وصیت از خیالش		که در خاطر نماند چند سالش
جهان وعده [illegible] آورد		ز زندان بلا [illegible] آورد
بلی آنرا که ایزد برگزیند		[illegible] نشیند
ره اسباب بر رویش ببندد		ز [illegible] پسندد
نیاید جز سوی خود روی او را		ز [illegible] روی او را
بدست غیر تا رحمی نخواهد		بغیر خویش [illegible] نخواهد

نخواهد رست اندر وجود آن کسی ها | بسی در دام خویشتن خواهد بسی

[illegible]

باطل کند تا پیدا گردد حقیقت | ره دور ... تا بیند آن

بود چون کاه [illegible] | بپیش کشتن علاوه [illegible]

زما گو درست صبحی در میانه | بنقش از سبح صانع دار الکان نه

چو پیدا آمد از غیب آن زرّاکستان | پدر دولت ذرّ کمال عشق [illegible]

چو یوسف ولا زجلبابهای خود کند | ز پیدا ار سرشته تدبیر [illegible]

بجز ایزد نماند او را اشباهی | که باشد در نوات تنیده [illegible]

ز مهد آرسی تمر [illegible] | ز قفس فیض فصل [illegible]

شبی چه سلطان مصر آن شاه بیدار | بخوابش هفت گاو آمد پدیدار

همه بسیار چرب و سخت فربه | بجز ... خوشی ... دگر نه

وز آن پس هفت دیگر [illegible] | پدید آمد سراسر خشک [illegible]

وز آن هفت [illegible] لاغر [illegible] | بستان [illegible]

بدین نسبان [illegible] هفت [illegible] | ز [illegible] زرّان [illegible]

که [illegible] هفت [illegible] خشک | [illegible]

بو سعی

چو سلطان بادشا از خواب برخاست — ز هر سو بار دل تعبیر آن خواست

همه گفتند کین خوابی محالست — ولیکن کو و هم و خیالست

بحکم عقل تعبیری ندارد — بجز اضغاث تدبیری ندارد

چو نزدیکی که از یوسف خبر داشت — ز روی کار یوسف [illegible]

که در زندان [illegible] جوانی است — که در [illegible]

بود بیدار در تعبیر خواب — دلش غواص این [illegible]

اگر گوئی برو [illegible] — در و تعبیر خوابت آورم باز

بگفتا اذن خواهی رخصت از شه — به بهتر گو ز راز خویش آگه

مرا خشم خود [illegible] — که از دل [illegible]

ز دانه خواب زندان چو برد — بیوسف حال خواب شه [illegible] کرد

نُه گاو خوش [illegible] سالند — باوصاف خود [illegible] سالند

بجوشند خوشه سبز و گاو فربه — بود از [illegible]

جو ماند خوشه خشک و گاو لاغر — بود از سال سختی [illegible]

نخستین [illegible] هفت [illegible] — بود [illegible] سال آب [illegible] دانه

همه عالم ز نعمت پر برآید — وز آن پس هفت سال دیگر آید

[illegible] همی [illegible] گرد — ز [illegible] شده گرد

چه [illegible] ز اسمان [illegible] — [illegible] کمانی

ز عشرت [illegible] — [illegible] گلستان [illegible]

جدا از دوان سخن [illegible] — حریف بزم شاه داد رنگ

[illegible] — ولی شاه اندر دمش [illegible]

کمان [illegible] آور — که دیده گر همه ام این [illegible]

سخن گر دو دست [illegible] — دلی کز خرد بگوید خوش است [illegible]

برای [illegible] خوش شد [illegible] — چرا از مرض با بد شد [illegible]

[illegible] ان [illegible] شد [illegible] — به [illegible] از [illegible]

برای [illegible] انجام — سعادت [illegible] سرای شاه [illegible] کام

جدا [illegible] لعل دلدار — بیا با [illegible] گل [illegible] گلستان [illegible]

کمان [illegible] — که [illegible] یکبار

ز [illegible] — ز [illegible] دست

اگر خواهد که این [illegible] — [illegible]

یکی آنان که چون [illegible] ببیند — ز عشرت [illegible] کفها زدند

زملکی

بشکیبا چون تو با انجم [illegible]
نقاب از کنار سخن [illegible] گشایند

به جرم سخن چون [illegible] بچیند
جز از [illegible] زبانی [illegible]

بود دین بیشتر شود پیشه [illegible]
ز پاکیزه [illegible]

مرا نیست که [illegible] تنگی نیست
در اندیشه خیانت تنگی نیست

در آن خانه خیانت نیاید از آن
بجز صدق و امانت نیاید از آن

مرا به زر تو لقب خوان
که باشم در فراش خواجه [illegible]

چو مردان [illegible] چون کعب [illegible]
زمان شعر را زند آگاه

که [illegible] شاه با سر [illegible] کشتند
همه پروانه آن شمع کشتند

جوره کردند در بزم شه انجم
زمانی العاشقین [illegible] شمع

گران شمع [illegible] چون دیدند
که بر روی [illegible] نامی کشتند

[illegible] در بهار [illegible] بودند
هزاره [illegible] نبودند

تنی کاز زار باشد [illegible] گل
کی ارزد [illegible] گل

[illegible] تاب [illegible]
[illegible] چون [illegible]

زمان گفته کای شاه جهان
تو فرخنده باد [illegible]

ز یوسف با هزار [illegible]
بجز [illegible] نامی [illegible]

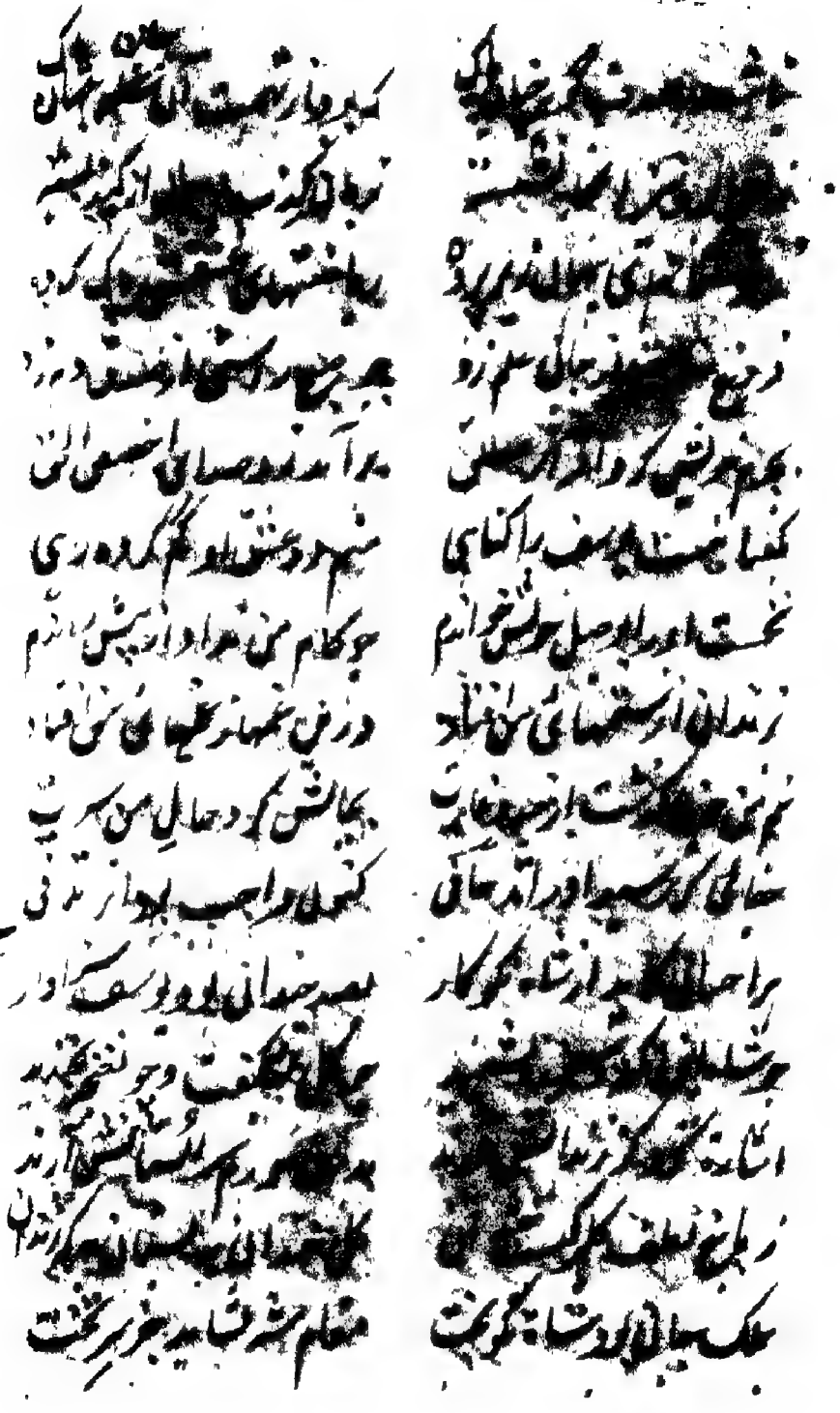

[illegible] … که بود [illegible] جهان

[illegible] … [illegible]

[illegible] … [illegible]

در [illegible] جمال [illegible] زرد … [illegible]

[illegible] کرد [illegible] … برآمد [illegible] وصال [illegible]

[illegible] یوسف [illegible] … [illegible]

[illegible] وصل [illegible] … چو کام [illegible]

زندان [illegible] … [illegible]

[illegible] … [illegible] کرد [illegible]

جمالی [illegible] درآمد [illegible] … [illegible] واجب [illegible]

[illegible] … [illegible] یوسف [illegible]

[illegible] … [illegible]

[illegible] … [illegible]

[illegible] … [illegible]

[illegible] … [illegible]

[illegible]

[illegible]

درخت ... [illegible]

خورد نه ماه طفلی در رحم خون   که تا آید برون [illegible]

بسا سختی که بیند لعل در سنگ   ز خورشید تف آتش رنگ رنگ

شب یوسف چو یک شب آرزو ناز   طلوع صبح گردش [illegible]

خوش شده تر آن زحل قتلش شود   برآمد آفتابش از پس کوه

چو بنشستم در آرام دی از شاه   خطاب آمد به نزد دیگران درگاه

ز ایوان شه خورشید ماند   سپیدان تو سحاب دو در سنگ

دو دو ره تا زندان سپاه وند   جملهای خورد را عرض دادند

همه از زرین کمر بستند غلامان   همه در خلعت زرکش خرامان

همه از جا پاک سالاران سپاهی   بتان نازک کمان با هم سپاهی

همه از خورشید چهره خوش نوایان   پریزادی [illegible]

سران مصر بیرون از شماره   نثار آورده بر داده از کناره

همه دستان با همه ساری   گشاده هر طرف جیب گدای

[illegible] سوی خسرو دانه | غلامانی خاص خسرو دانه
و از [illegible] از [illegible] تا [illegible] | [illegible] کشیده در زر و [illegible]
[illegible] عنبر | [illegible] ای زر و گوهر
به راه مرکب همی افشانند | گدا را از گدائی می رهانند
چو آمد بارگاه شه [illegible] | فرود آمد ز رخش بادپا [illegible]
ز پیرامنش پا انداز [illegible] | [illegible] انداز از فرق [illegible]
[illegible] خز و ابریشم [illegible] | بر اطلس [illegible]
[illegible] | [illegible] از چون تخت [illegible]
[illegible] | چو سرو و گل رخ و [illegible]
[illegible] | [illegible]
نخست از خواب [illegible] | در آمد بلبل [illegible]
و زان انس کرد [illegible] | [illegible]
جمالی [illegible] | [illegible] کاید از آن [illegible]
و زان [illegible] گفتا [illegible] کردم | ز تو [illegible]
[illegible] | [illegible] جهان خوردن [illegible]

نگفتا با هم

بگفتا با طبیب و راه فرّخ / که از روم بفرستند و ترا حکی
مشاوری کرد اندر بردباری / که شود حق رایش کشتکاری
به ناخن سنگ خارا را تراشید / ز جهد خویش عشق ما [illegible]
چو داند دانه شود اکنون خوشه / نهند شش همانی تا به توشه
سنانها خوش سر را زان بر ایزد / که تا شد بر رخ خصمان [illegible]
چو گیرد خوشه در خانه درنگی / نیابد روزگار قحط تنگی
بر و هر کس برای عیش تیز / بقدر حاجت خود زان زر خیز
ولی هر کار را باید کفیلی / که از دانش بود باری دلیلی
بدانش غایت هر کار باید / چه داند کار را کردن تواند
ز هر چیزی که در عالم توان یافت / خوشی داد تا کفیلی کم توان یافت
پس خویش کن تدبیران کار / که تا بد دیگری [illegible] کار
چو شاه از وی بدید آن کار شایسته / بملک شهر داد و [illegible]
[illegible] را بشد فرمان او کرد / زمین را عرصه میدان او کرد
بجای خود به تخت زر نشاندش / بصد عزت [illegible]
بهر جانب که [illegible] / [illegible]

بیا مالامال تخت زر نهادی | جهان را زیر تختش سر نهادی

ز [illegible] بر سر صد ان ایوان | ز [illegible] با تاک جا و سان [illegible]

[illegible] که گیتی سواده | برون بودی [illegible] ز شمار

[illegible] جا و [illegible] | بعد از این بلندی [illegible] چنیری

[illegible] | [illegible] حمت [illegible]

دلش [illegible] | [illegible] بودی [illegible]

[illegible] ادم کرد | زبار [illegible] خم کرد

نه از [illegible] خانه آباد | نه از [illegible] یوسف [illegible] آزاد

فلک گر [illegible] | درون [illegible] اکار [illegible]

[illegible] | [illegible] خاک

[illegible] کاری [illegible] | [illegible] اعتباری

نه آمد [illegible] فرازند | نه [illegible] گذارد

[illegible]

[illegible] شاد باشد | [illegible] ازاد باشد

[illegible] دامن تو | [illegible] دامن تو

اگر او در جهان [illegible] — [illegible]
از آنم [illegible] — [illegible]
دگر عشق [illegible] — [illegible]
[illegible] حسن [illegible] — [illegible]
زلیخا [illegible] — [illegible]
[illegible] — [illegible]
[illegible] — [illegible]
[illegible] — [illegible]
[illegible] — [illegible]
[illegible] — [illegible]
[illegible] — [illegible]
خیال [illegible] — [illegible]
[illegible] — [illegible]
[illegible] — [illegible]
[illegible] — [illegible]

[illegible]

ازان دو [illegible] | ز هجران [illegible] مظلوم و محروم

[illegible] بر [illegible] | تا [illegible]

[illegible] رنگ [illegible] | [illegible] انسان که بودی

[illegible] آنها [illegible] | [illegible] مانده

[illegible] | [illegible] هیچ حالی

[illegible] | که [illegible] غالب [illegible] ادست جامم

[illegible] | ز آب [illegible] بهر [illegible]

[illegible] | [illegible] رسنی [illegible]

[illegible] هیچ گاهی | [illegible] ازان [illegible] سیاهی

[illegible] | [illegible] خدنگ [illegible]

[illegible] کشتی | [illegible]

ز [illegible] | [illegible]

[illegible] | [illegible]

[illegible] | [illegible]

[illegible] | [illegible]

[illegible]

ز روی نگار نادره‌ی عالم نقش … [illegible] این آن عقد
گهی کندی ز ناخن روی گلگون … [illegible]
ز سرخی بر یکی لب [illegible] … [illegible] اندر نقش [illegible]
همی [illegible] گهی دل [illegible] … ز جان [illegible] نقش [illegible]
همی در [illegible] به کف دست … همی بر [illegible] رنگ [illegible]
[illegible] و خورم [illegible] … گر از خورشید [illegible]
چو باشد آفتاب [illegible] یار … مرا نبود به از نیلوفری کار
بدل [illegible] صور [illegible] … بتان [illegible] انگشت
نقش [illegible] نگار [illegible] … نگار [illegible] ز انگشت [illegible]
[illegible] خامه [illegible] … [illegible] کافور [illegible]
درون نامه حرف [illegible] … برون [illegible] حرف [illegible]
دلی [illegible] … [illegible] دلبری [illegible]
ز داد [illegible] کار [illegible] … ز [illegible] رنج [illegible]
جوانی [illegible] … [illegible]
بر آمد صبح شب [illegible] … [illegible] کافور [illegible] دید

[illegible] — [illegible]

[illegible] — [illegible]

[illegible] — [illegible]

[illegible] — [illegible]

[illegible] — جوابش گفت از [illegible]

[illegible] — که باشد [illegible] از گونه

[illegible] — نشانی [illegible]

[illegible] — [illegible]

[illegible] — [illegible] آب [illegible]

[illegible] — [illegible] حلقه [illegible]

[illegible] کس در [illegible] ۲ — [illegible]

[illegible] ۵ — [illegible]

[illegible] — [illegible]

[illegible] — [illegible]

[illegible] — [illegible]

۱۱۶

تنی از صفحه‌های اطلس پوشش — سبک‌تر از دم ... [illegible]

[illegible]

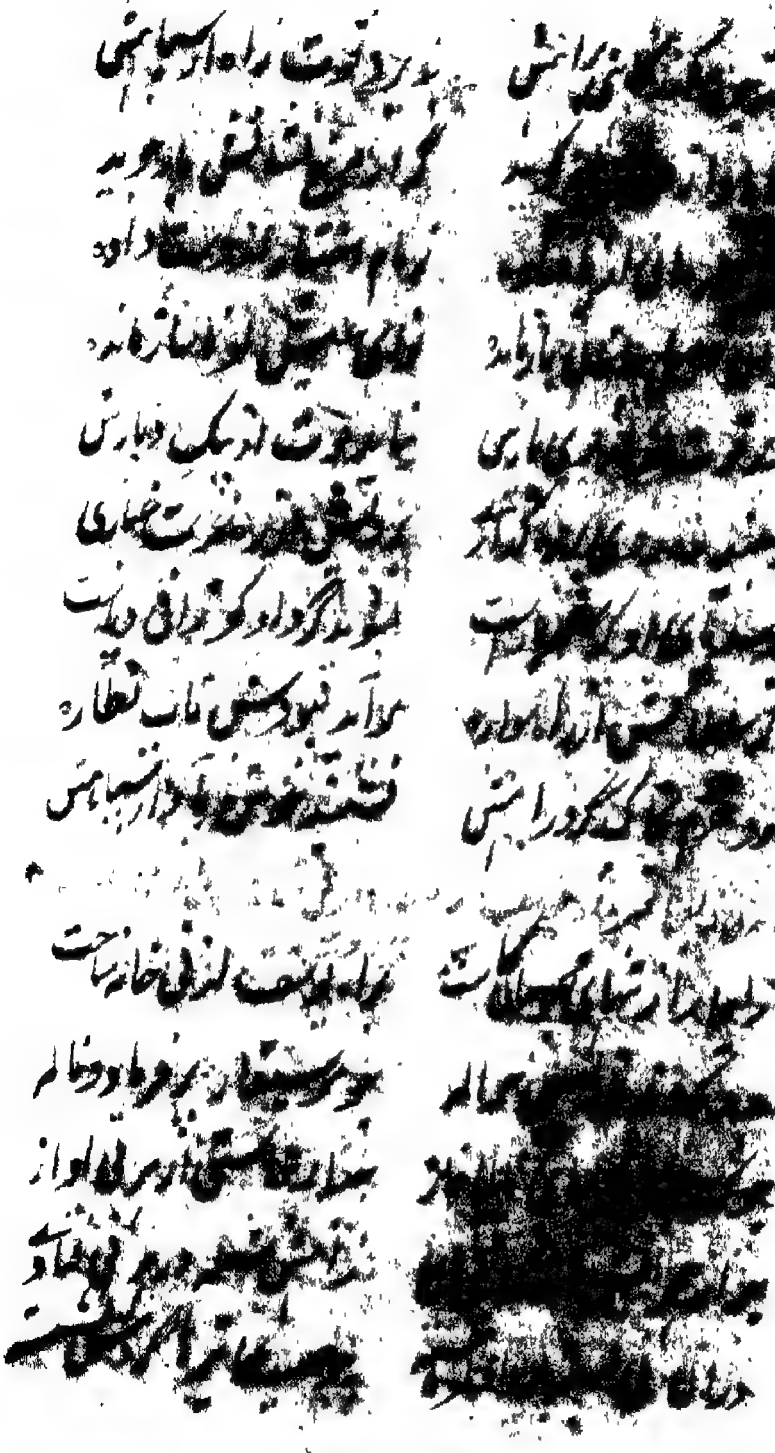

[illegible] — [illegible] برادر اسپاهی

[illegible] — [illegible]

[illegible] — [illegible]

[illegible] — [illegible]

[illegible] — [illegible] نمک و بارش

[illegible] — [illegible]

[illegible] — [illegible] دیات

[illegible] — [illegible] تاب نظاره

[illegible] — [illegible]

[illegible] — [illegible] خانه ساخت

[illegible] — [illegible]

[illegible] — [illegible]

[illegible] — [illegible]

[illegible] — [illegible]

[illegible]

ولی اندر وی عشق جهان آرا بود — که در نیم تیر گونی تیر کرده بود

بر آخر داشت بهرش توبرا او — سپهر اندر آن کرده دل بیاد او

نگاه در سائیس بهر جو عرود — ز نشسته خوار بالای قسمل برود

ز هر دو ظلمت اندر وی نشانه — را از جوش نشسته بند بر زلفه

که زخو نشسته جو از دم او — تنگش درگاه نشسته بند بر بار سم او

هم نعلش هلالی بسته از زر — ز سمش اختر رخشان مسمر

زخم سم چو سنگ خاره جستی — ز هر ماه نوازش سیاره جستی

اگر نعلش زدی در ریگ رود — بحجح ابدر نشستی بجز ان میر او

گذشتی در شکارستان نخجیر — بران از پهلوی نخجیر چون تیر

گرش میدان شدی از غرب تا شرق — بیک جستن زدی گرم چون برق

اگر دمش نه بند و بستن شدی — نگردش ماه و خورشید کی رسیدی

مرا مار خ سیدی به بعقوب رخوی — ندیدی [illegible]

بخوشش زمین [illegible] — چوان کرد آمده از [illegible]

چو کبکی برد از کوه بر رو ایه — بهر کی را سبب باری [illegible]

برآخر گر شدی رام و فروتن — گرفتی [illegible]

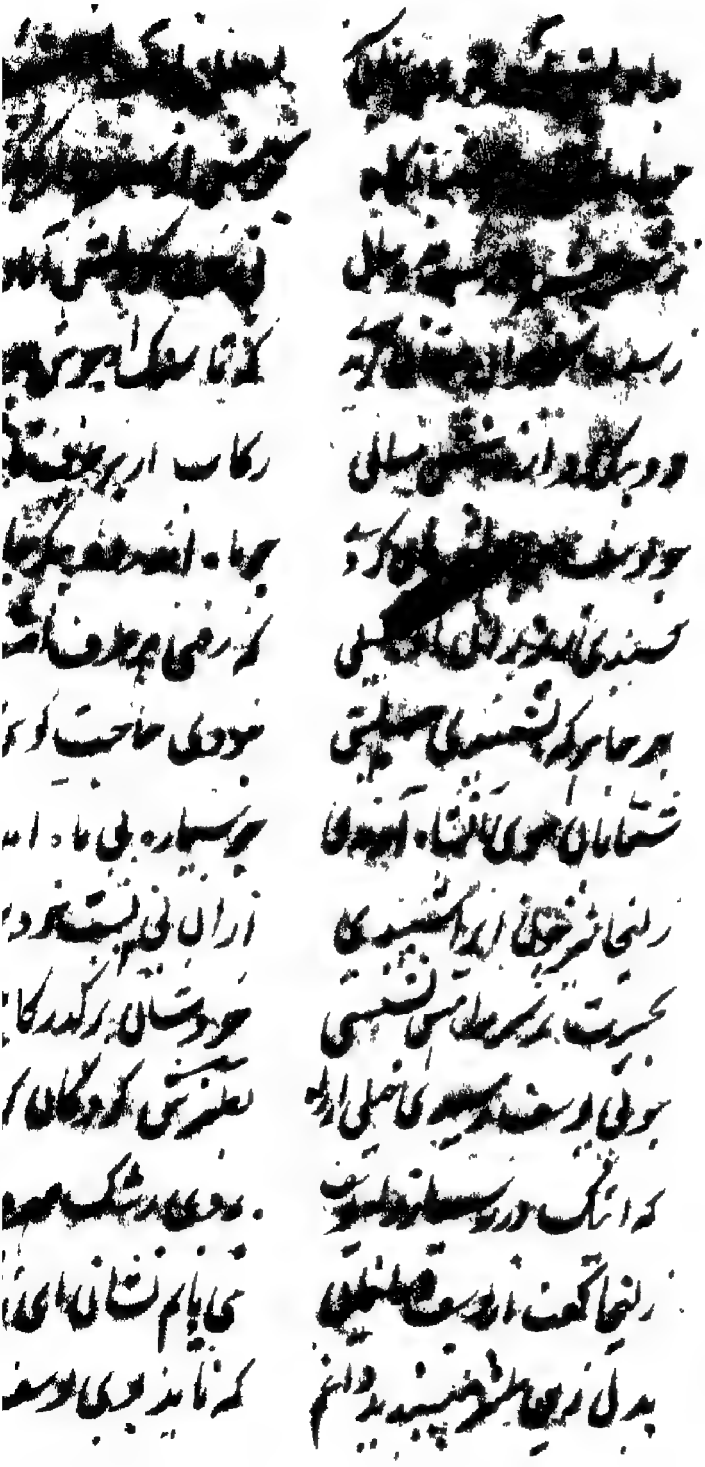

[illegible] … [illegible]

[illegible] … [illegible]

[illegible] … [illegible]

[illegible] … [illegible]

و در [illegible] سیلی … زکات از [illegible]

چو یوسف [illegible] … جا [illegible]

[illegible] … که [illegible]

هر جا [illegible] … چو [illegible] صاحب [illegible]

نشستان [illegible] … چو بسیاره [illegible]

زلیخا [illegible] … از آن [illegible]

بحسرت [illegible] … چو [illegible]

چو [illegible] یوسف [illegible] … [illegible] کودکان [illegible]

که اشک [illegible] … [illegible]

زلیخا گفت [illegible] … [illegible]

بدل [illegible] … که تا [illegible]

اواز طعنه

درد ما هم

[illegible]

بوصل آنکه آن دلبر نکو بود — جهان پر ناز و نعمت تا نکو بود

هر محل که آن از جانان نشستند — [illegible] جان [illegible]

چو یوسف رسیدی ما گردی — ز [illegible]

بلقیس کو از یوسف خبر هست — در این گلم از قدم [illegible]

بلقیس دور [illegible] — قدم در [illegible]

نسیمش [illegible] جان را آتا ره پاید — به تنها جان جهان را [illegible] پاید

بی بس شاه [illegible] جان [illegible] — قدم دستش را [illegible] نهان [illegible]

چو جان را آتا زکی همراه گردد — از آن جان [illegible] آگاه گردد

[illegible] بوس [illegible] — رها وشان [illegible] دور شود دور

ز دل افغان که بس حسرت می دارم — [illegible] دوری [illegible]

باشد [illegible] — [illegible] از [illegible] جا

ز جانان تا [illegible] باشیم — جهان [illegible] باشم

[illegible] — ز خود [illegible] ایستاده

ز جام [illegible] از دست [illegible] — جهان [illegible]

در آن تنها چو دم از جان شاد — دمی [illegible] افغان [illegible]

ببین دستی به دستی روبکارها | چو بینی غیر نیستی کار و باری

نداند عاشق بیدل قناعت	فزاید حرص او ساعت به ساعت
دو دم شد ملک معشوقش مسلم	به هر دم در طلب زد هجر گام
چو یابد بوی گل خواهد که بیند	چو بیند روی گل خواهد که چیند
زلیخا کرد و دیدار ار نبینی	هوای دولت دیدار بینی
شبی پرسش آن نیک پی بود	که عمری در پرستش کار این بود
عنایت ای فلک جانم حمایت	سری کن در سعادت با عنایت
مرا نیمی است گر جان بازی پرسم	ز دستت کو ز منشش زر دستم
بچشم خود ببین رسوا بهم را	بچشم ... ده شما بهم
ز دست جند بلسم باید بهجور	بده حسبی که ز دستش بهم
مرا در هر صبح دمی او دکامی	بجز دیدار یوسف نیست کامی
بده کامی مرا چون می‌توانی	چو دادی کام من دیگر تو دانی
بر این جا سختیم صد جند بی	بدین بد گفتیم صد جند بی

۲۶۶ بیت

چو بشنید این که با او دل نیاید — که تا بود عمر دل از این به

چو طفلان بر سر خاکش میگرید — ز گریه خاک را نمناک میکرد

چو شاه خور به تخت خاور آمد — سهیل از پی یوسف برآمد

برون آمد ز رنج چون گدایی — گرفت از راه یوسف تنگنایی

ز رسم دادخواهان داد کرد آ — ز دل ناله ز جان فریاد کرد آ

زلیخا را که سالها مست زر بود — [illegible] خاک طرفه کوی

زلیخا را [illegible] مرد از [illegible] — سهیل از کسان راه بنمای

کسی از [illegible] بحال او [illegible] — بحالی شد که از کس [illegible]

ز [illegible] دلش صد پاره گشته — ز کوی [illegible] آواره گشته

ز دود دل [illegible] — ز راه [illegible] میکرد [illegible]

بحسرت [illegible] حول [illegible] — [illegible] صد [illegible] لی آورد

به پیش [illegible] سنگش بنهم — زبان بگشاد و سنگش الم را

که ای سنگ سوی [illegible] — [illegible] باشم سنگ [illegible]

شد از تو [illegible] — شد [illegible] از تو گویم [illegible]

به پیش روی تو چون سجده کردم — سر راه وبال خود سپردم

نکو ... که کام دل نگیرم | بکام هر دو عالم [illegible]

ز رشتی جدا هم ... شکست ز رشتی | ... که از قدرت شکستی

شکستی عهد ... | خلیل آسا شکستی ...

ز شکستی ... [illegible] | بکار ... ز ران شکست ...

ز رشتی ... کسی ... | باب چشم و خون ...

[illegible] که در ... | ز درگاهی خدای پاک نالید

کجای عشق ... | تمام ... کران ... آسمان

و گر ... قدرت ... | ... کسی کی سر نهادی

دلا ... که ... خود ... | ... ز آتش ... در ... کسی

کسی ... قدرت ... | کمر کو ... ار در ...

اگر ... آوردم خدایا | ... جفا کردم خدایا

بلطف خود خطای من ... | خطا کردم خطای من ...

... خطاهای از من | ستاندی ... از من

چو آن کندی خطا از من ... | بس ده بار ... از من ستاندی

چه باشد که به ... | ... دیده ام ...

[illegible]

چو دل فارغ از داغ اسعد · بچشم الله از بلوغ یوسف

چو برگشت از ره المعرمان شاه · گرفت اعوان کشان بار بحق گاه

که ناگفت اگر بنور اساحت [illegible] · ز قول [illegible] کردوش [illegible]

بدوش سده مسکین و محتاج · نهاد از عز و جاه [illegible]

چو جا از دان [illegible] در گوش [illegible] · ز رفت از هیبت [illegible]

بصاحب گفت کاین [illegible] · که بر دل جان و دل [illegible] را

بخلوت خانه خاص [illegible] آور · بمولا [illegible] اخلاص [illegible]

که تا [illegible] از جان [illegible] · درین [illegible] اقبالش [illegible]

ز [illegible] · عجب ماندم که تا [illegible]

ز [illegible] در [illegible] · [illegible] را کی این [illegible]

دو صد جان [illegible] در ماند [illegible] · که در ماند [illegible] یکتا [illegible]

[illegible] صبح صادق [illegible] · فرو [illegible] کم کند [illegible]

شود [illegible] صبح صادق را [illegible] · [illegible]

[illegible] شاهان دوران زمانه · که [illegible]

[illegible] از طعام [illegible] · [illegible] دست [illegible]

در بیان ورزش [illegible] — تعلم کردن آدمی از باز زرد کوکاست

[illegible] هست عاشق — گر کرد و باز نیک اندیش عاشق

[illegible] را ز ورزش مدد باید — ز بازستی همچنین کی از او رباید

ز ورزش رو نشسته باز گوید — حکایتهای ورزش باز گوید

[illegible] — بجز [illegible] خود نشنفت وصف

دیا صاحب بلغ و کمالی یگانه — بجز این نیک مرد عالم فسانه

[illegible] ز [illegible] — که دردی محبت را شد [illegible]

مرا [illegible] باشد همراه — بهر راهی ز ورزش تا بدرگاه

بگفتا صاحبی با درد آگه — اگر دل ورزشی هست [illegible]

بگفت او همت را [illegible] — که [illegible] باز گوید حاجت خویش

بگفتا ز [illegible] تا در آید — حجاب از [illegible] بگشاید

چو در صحبت [illegible] — در آید شاد [illegible] خلوت خاص

چو دل خرسان شد [illegible] — درین [illegible]

ز بس [illegible] — ازو نام [illegible] حلقه کرد

[illegible]

کسی کز [illegible]   [illegible]

[illegible]   [illegible]

[illegible]   [illegible]

چرا [illegible]   بدین [illegible]

[illegible]   [illegible]

چو یوسف زین سخن آلت [illegible]   ترحم کرد و دردی زار بگریست

فصادی زلیخا این همه حالت   چرا حالت بدین [illegible] ز روی یار است

چو یوسف گفت با دایه که ای زلیخا   [illegible] زلیخا [illegible] زلیخا

شنا [illegible] بردو از دلش [illegible]   رفت از لذت [illegible]

چو بار از نمودی آمد چو و باز   حکایت کرد یوسف با وی آن کار

بگفتا گر جوانی و جمالت   بگفت از دست شد [illegible]

بگفتا کو چرا شد سرو نازت   بگفت از بار هجر جان گدازت

بگفتا چشم [illegible] بلا [illegible]   بگفت از بس که [illegible] عشق [illegible]

بگفتا کو [illegible] بی که بودت   [illegible]

بگفت آن [illegible] نرگس [illegible] زاند   ز [illegible] نشاند

زدم [illegible] بیا [illegible] باشی کردم   بگو بر [illegible] یاد [illegible] کردم

[illegible]

[illegible]

[illegible]

[illegible]

اگر [illegible]   نشستم [illegible] امروز زمانی [illegible]

درین [illegible] آن [illegible] ام   غم [illegible] دیگر [illegible]

نسیم گفتا [illegible] کان [illegible]   بآن [illegible] ارکان [illegible]

که آتش [illegible] ریحان [illegible]   نباشی [illegible] از [illegible]

که هر حاجت که امروز آرزو دارم   [illegible]

بگفت [illegible]   [illegible]

دگر [illegible] که دیدار تو بینم   گلی از باغ رخسار تو چینم

بجنبانید [illegible]   [illegible]

[illegible]   [illegible]

[illegible]   [illegible]

بجایی رفته [illegible]   [illegible]

[illegible]

[illegible] ‌ ‌ ‌ و [illegible]

[illegible] ‌ ‌ ‌ [illegible]

جوانی [illegible] پیدا [illegible] عالم ‌ ‌ ‌ [illegible]

چو لشکر [illegible] دگر شد ‌ ‌ ‌ [illegible]

دگر ره پرسشش گفت ای نکو رو ‌ ‌ ‌ مراد دیگرت گر هست برگوی

مرادی هست گفتا [illegible] ‌ ‌ ‌ که در خلوت [illegible]

[illegible] تو باشم ‌ ‌ ‌ [illegible]

[illegible] بلند ست ‌ ‌ ‌ [illegible]

[illegible] خود در ‌ ‌ ‌ [illegible]

[illegible] دست [illegible] ‌ ‌ ‌ [illegible] صحبت [illegible]

[illegible] تمنا کرد [illegible] ‌ ‌ ‌ زمانی سر [illegible]

[illegible] استغفار ‌ ‌ ‌ جوانی [illegible]

[illegible] خواست [illegible] ‌ ‌ ‌ [illegible]

[illegible] ‌ ‌ ‌ [illegible] ندارد [illegible]

[illegible] ‌ ‌ ‌ بتو عرض [illegible]

زنیم [illegible] کشتی | درآمد بحر عمانش به [illegible]

[illegible] | جوالای بر [illegible] نشیم

[illegible] | گشاید تا به آن اندر کار او بند

زعشق عاقبت [illegible] | شود زامید بندان عقد کرده

چو زد مان ماقت [illegible] بنشاند | که بندد با زلیخا عقد پیوند

اساس پادشاهی جشنی نهادند | نهاد اسباب جشن اندر میانه

[illegible] سران ملک را خواند | به تخت عز و صدر جاه بنشاند

[illegible] | ز آیین جمیل و صورت خوب

زلیخا را به عقد خود درآورد | به عقد خویش یکتا گوهر آورد

نثار افشان [illegible] | نثار کیمیا [illegible]

به رسم حضرت [illegible] | بمجلس حاضران را [illegible]

زلیخا را به پیش [illegible] بنشاد | [illegible]

پرستاران همه پیشش دویدند | سر و افسر به پیش [illegible]

خروشان از جمال [illegible] | ز [illegible]

جزای [illegible]

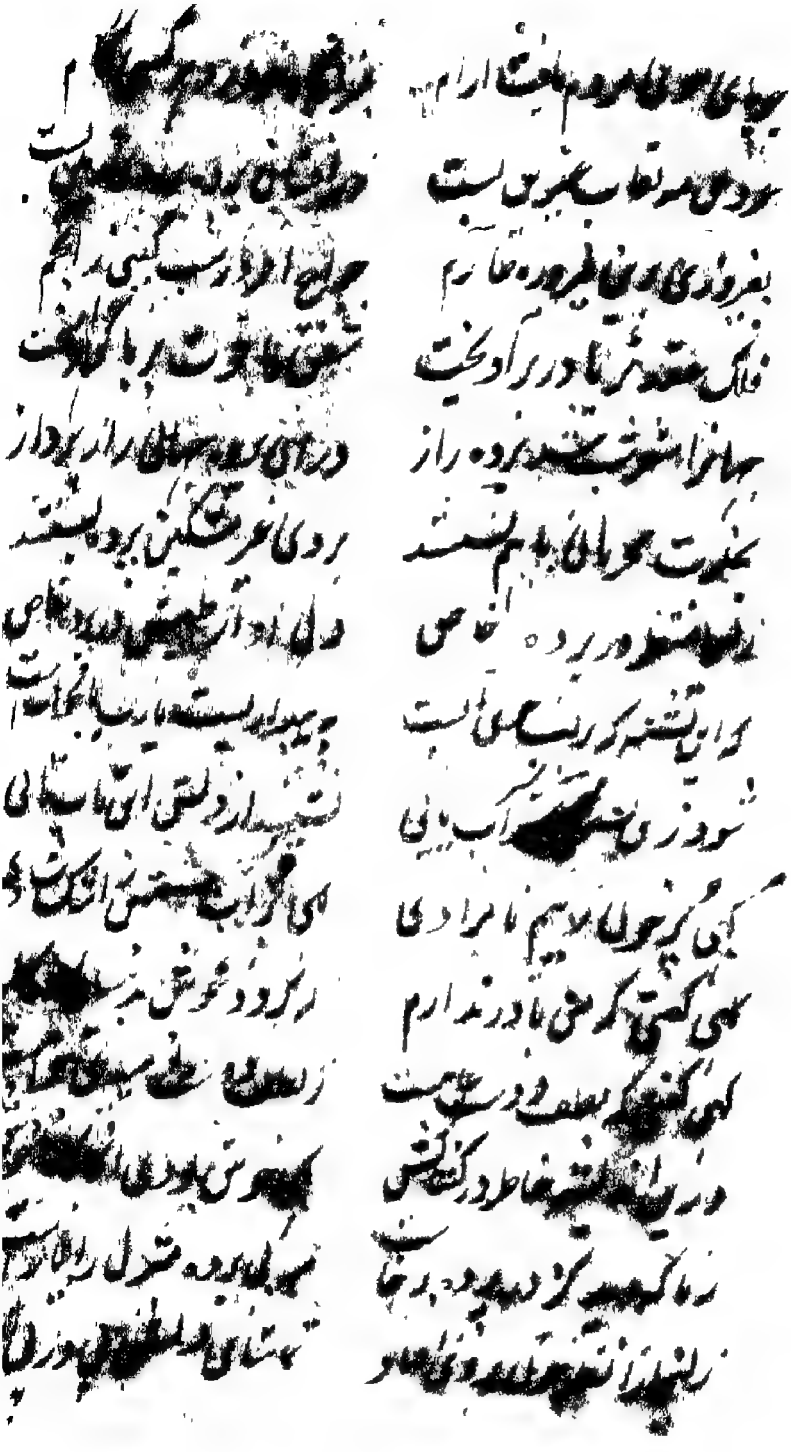

چه بینی [illegible] ارام	[illegible]
بر دل [illegible] بست	دل [illegible] بست
بفرزندی [illegible] درد و غم	چراغ [illegible] گیتی در انجم
فلک [illegible] در آویخت	[illegible] بگریخت
جهان از [illegible] پرده راز	در [illegible] پرداز
بخدمت [illegible] بنشستند	ز دل [illegible] بربستند
[illegible] در پرده خاص	دل [illegible] خاص
چرا [illegible] است	[illegible] است
شود [illegible] آب [illegible]	[illegible] پیشانی
گهی [illegible] مرادی	گهی [illegible]
گهی کشتی [illegible] دارم	[illegible]
گهی [illegible] دست	[illegible]
[illegible] کشتی	[illegible]
[illegible]	[illegible]
[illegible]	[illegible]

[illegible] ... زرز جود ظلام شب [illegible]

[illegible] ... [illegible]

[illegible] کرد ... کنار از خویش ... کرد

[illegible] ... بیداری ... [illegible]

[illegible] ... وز روی ... دل [illegible]

چو چشم ... [illegible] ... بس ان نقش ... دیبا

[illegible] ... زنقش ... [illegible]

[illegible] ... عنان ... سوی [illegible]

[illegible] ... را ... بدندان ... عناب ... را

[illegible] ... دو لب ... وصل ... [illegible]

آغاز ... کرد اول ... ساز ... کر ... ازان ... باشد آغاز

نمک ... کرد ... دو ساعد در میان ... کرد

[illegible] ... ن ... نهاد ... [illegible]

[illegible] ... ازان ... کرد ... [illegible]

[illegible] ... تمام ... مقفل ... خاتم

[illegible]

[illegible] … [illegible]

[illegible] سیاحت … کشادم [illegible]

[illegible] … [illegible]

[illegible] کرد … در [illegible] کرد

[illegible] … [illegible]

[illegible] … رونق آمد [illegible] چون [illegible]

در غنچه [illegible] در گلشن [illegible] رسید … ز باد صبحدم [illegible] رسید

گل [illegible] شگفته و دیگر شکفته … [illegible] شکفته

[illegible] شکفته را دید … [illegible] شکفته [illegible]

[illegible] گفت [illegible] چون آمد … گل [illegible] از باد سحر شکفته [illegible]

بگفتا [illegible] … ولی از غنچه [illegible]

[illegible] اگر [illegible] تنگ بود … بوقت کامرانی [illegible] بود

[illegible] وقت [illegible] دیده بودم … ز [illegible] بودم

[illegible] … [illegible]

[illegible] را بس … [illegible] بس

که [illegible] که کوتاه باد ز دست جنایت

در[illegible]م شنودی اُفتی تسلیم کردم

چو [illegible] شنیده افروزد آتش مهر [illegible]

مرو گفت ای بحسنی اختر خویش [illegible] بجمع کی حسنی ارزن

بگفت آری [illegible] که من بردم ز [illegible] عاشقی زار

[illegible] که با [illegible] [illegible] که در [illegible]

ترا [illegible] که مستی که از بردم فزاید شور مستی

[illegible] شور دار از [illegible] بکش دامان عفو [illegible]

[illegible] عشق [illegible] کجا معشوق [illegible]

[illegible]

بصد [illegible] که در عاشقی [illegible] برآمد [illegible] بام

[illegible] عشق [illegible] که تا [illegible] معشوق عاشق

[illegible] [illegible] خود [illegible] در عشق

[illegible] [illegible]

[illegible] [illegible]

دو لعبت را که پیش از هم شتابد | یکی عاشق یکی معشوق جانها
چو دست حسن [illegible] | [illegible]
در آن خوابی که دید از بخت بیدار | [illegible] عشق از یوسف شد گرفتار
هوای ملک خود [illegible] | [illegible] مصر آهنگ سفر کرد
ز شهر خود به شهر یوسف آمد | [illegible] یوسف آمد
جوان در [illegible] | [illegible] وصال او بسر کرد
[illegible] | [illegible] دری افتاد
پس از پیری [illegible] | [illegible] ز روی آن جانان جهان شد
در آن [illegible] | [illegible]
چو صد [illegible] | [illegible] یوسف سرایت
دل یوسف [illegible] | [illegible] آمد از آن دل [illegible]
میان [illegible] | [illegible] یکساعت نماند از وی [illegible]
[illegible] | [illegible] نهادی از وی [illegible]
[illegible] | [illegible] حاجت [illegible]
ولی روز زلیخا پرده [illegible] | [illegible] حقیقت [illegible] یافت

ز عکس [illegible] خورشید در ماه محال از دیده در فعل [illegible]

دو سینه [illegible] ز نخلستان دو وارش در خمال

بهر شاخی از آن [illegible] دلی [illegible] از نوا منقار بسته

[illegible] درسته [illegible] [illegible] ز لعل [illegible]

دو صد نقش [illegible] [illegible] در او [illegible] از [illegible]

[illegible] گرفت [illegible] [illegible] ز [illegible] بهشت

[illegible] مرا [illegible] صد گردی تا قیامت

[illegible] سلام [illegible] خانه درگردی [illegible]

[illegible] [illegible] اشکان آتش [illegible]

[illegible] [illegible] خانه کردم [illegible]

[illegible] جدایی [illegible] داری هر سوی [illegible]

[illegible] داد [illegible] ضعف [illegible] [illegible] ساخت [illegible]

[illegible] نور [illegible] و زان [illegible] در [illegible]

بسی [illegible] ز نرم [illegible] [illegible] وصال [illegible]

ز [illegible] نشسته بر سریر پادشاهی

در [illegible] یوسف [illegible]

[illegible] که [illegible] / کند تا [illegible] کام وصل [illegible]

شب [illegible] صحبت درویش / کند [illegible] ران را فراموش

[illegible] عاشقی از غم غباری / نیابد [illegible] روزگاری

کز آن [illegible] پدری بر آید / [illegible] را کاری برآید

درآمد [illegible] وصل گستاخ / درخت آرزو را [illegible] شاخ

زلیخا چون ز یوسف کام دل یافت / بوصل دائمش آرام دل یافت

[illegible] کام [illegible] / ز غمهای جهان آزاد می‌زیست

[illegible] اما [illegible] وصالی / در این دولت ز وصل [illegible] سالی

[illegible] نخل برومند / [illegible] فرزند [illegible] فرزند

مراد [illegible] جهان در دل [illegible] / که [illegible] حاصل [illegible]

شبی [illegible] یوسف [illegible] / [illegible] خواب

[illegible] نشسته / [illegible]

ندا کردند کای فرزند یعقوب / کشید ایام دوری [illegible]

ز ماشوای تراب و گل [illegible] — [illegible] جان و دل هم

چو یوسف یافت [illegible] از خواب — به پهلوی زلیخا شد ز محراب

حدیث خواب را بر وی بیان کرد — وز آن مقصود خود با وی عیان کرد

ز [illegible] خیالی در دلش افکند — به جانش آتش مهر وی افکند

دل [illegible] — [illegible] وفا [illegible] فرزند شد

[illegible] آزرده [illegible] — [illegible] قسمت سرای راز [illegible]

[illegible] آتش از [illegible] — به محراب لقا دست دعا کرد

[illegible] حاجت [illegible] — [illegible] تارک [illegible]

[illegible] — [illegible] مقبل [illegible]

دم [illegible] — [illegible] جهانبانی گرفت

مرا [illegible] — [illegible] جهان ملک [illegible]

ملوک [illegible] — [illegible] سر [illegible] گرفتند

روان را از [illegible] آب [illegible] — [illegible] ایشان [illegible]

زلیخا [illegible] — [illegible] دل رحمی [illegible]

[illegible] دانست کز [illegible] — آخر [illegible] آشکارا

نه پیدا [illegible] — که در تاثیر [illegible]
[illegible] — [illegible]
[illegible] — همی مالید [illegible] چون [illegible]
[illegible] ماندند [illegible] — ز [illegible] آنکه می‌افشاند [illegible]
گرای درمان درد دردمندان — بریسم خرقه دوزی سینه چاکان
[illegible] نامرادی — کشادی [illegible]
[illegible] آن دامان [illegible] — غبار [illegible] دلهای شکسته
خلاصی [illegible] — [illegible] ستاره [illegible]
گرفتار [illegible] — عجب حیران شده در کار [illegible]
[illegible] — که دانستم [illegible]
مرا هم [illegible] — [illegible] زنده گی پاینده گی را
[illegible] — حیات جاودان [illegible]
[illegible] شد — که من دانستم [illegible] شد
اگر [illegible] — مرا [illegible]
[illegible] — جهان را [illegible] حال او [illegible]

سر [illegible] دیگر [illegible] نزد او

[illegible] زعهد [illegible] [illegible] تا بسر [illegible]

چو یک چندی بر یوسف [illegible] که شد دلها ز نور فیض او جان

[illegible] بساط [illegible] ی روان آمد تماشای سواری

چو [illegible] جبریل [illegible] تماشا [illegible] جمیل

[illegible] ی که سایه بر رکاب [illegible]

عنان [illegible] رعنائی بکش با از رکاب زندگانی

ز یوسف این بشارت [illegible] بشادی [illegible] دامن [illegible]

[illegible] را افشاند یکی از [illegible] خواند

عنان خود [illegible] گردش [illegible] بانگ [illegible] گردش

ز کنعان [illegible] بخواهید [illegible] وداع من رسانید

[illegible] بوست [illegible] خاک [illegible]

[illegible] طاقت [illegible] جاش بکار خویش [illegible] از آنجا [illegible]

[illegible] وداع عزاست بماند در دل او تا قیامت

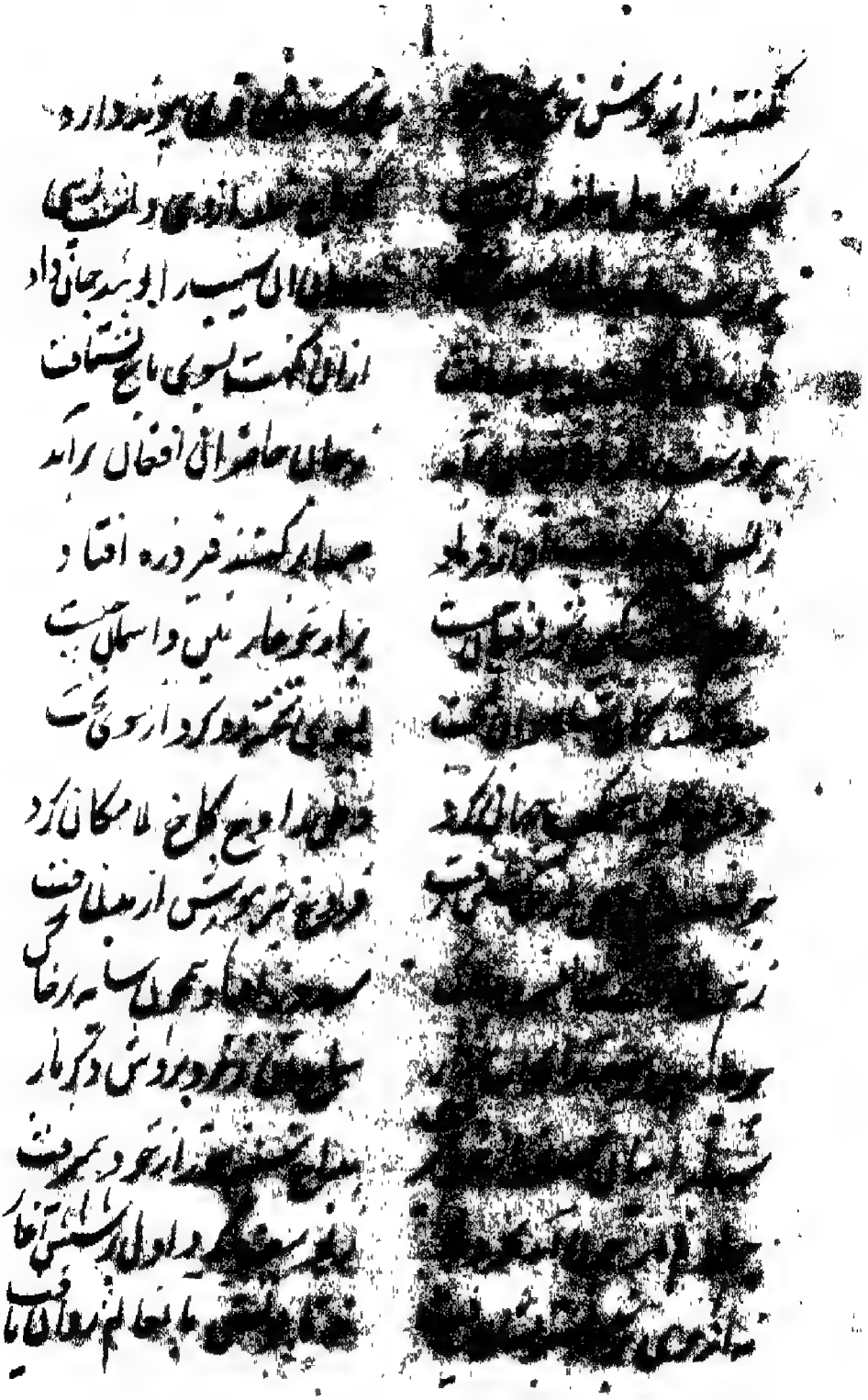

گفتند از بروش [illegible] چو مردار

[illegible] ولشکر

[illegible] سپهبد ابو بهر جان داد

[illegible] از ان کو گشت سوی تاج نشتافت

[illegible] رهان حاضران افغان برآمد

[illegible] حصار کشتند هر ده افتاد

[illegible] برابر همچو زمین و اسمان [illegible]

[illegible] [illegible] کرد از سوی [illegible]

[illegible] [illegible] لامکان کرد

[illegible] [illegible] بس ازسلاحش

[illegible] [illegible] خاک

[illegible] [illegible] بروش دگر بار

[illegible] [illegible] از [illegible]

[illegible] [illegible] از [illegible]

[illegible] [illegible]

جهان

[illegible] صبحگاه [illegible] / [illegible] حضور او که حیات [illegible]

[illegible] بهار و بر ما [illegible] / [illegible] از صبح [illegible]

چو گیرد ز من آن ز غم [illegible] / [illegible] شبان [illegible]

[illegible] گور [illegible] دار [illegible] / [illegible] [illegible]

[illegible] چشم اشک [illegible] / [illegible] دستش [illegible] را [illegible]

[illegible] ز من [illegible] راست دهد / [illegible] [illegible]

[illegible] اندر [illegible] / [illegible] [illegible]

[illegible] جاره در دل شکسته / [illegible] [illegible]

[illegible] بر [illegible] / [illegible] [illegible]

[illegible] جای [illegible] / [illegible] [illegible]

[illegible] / [illegible]

در [illegible] ز من [illegible] / در [illegible]

[illegible] جان [illegible] / [illegible] [illegible]

[illegible] از من [illegible] / [illegible] [illegible]

[illegible] / [illegible]

بسان غنچه کز شاخ [illegible] — ز رز [illegible] نگاری [illegible] حبیب

ز رد و نقش [illegible] کرده — [illegible] عکس در خاک کرده

[illegible] دیده [illegible] دل [illegible] — که باید صحبت جانان [illegible]

ولی واماندگی [illegible] خطاب — [illegible] ز رنج [illegible]

[illegible] که از [illegible] — [illegible] چشم [illegible] یوسف [illegible]

[illegible] — [illegible] لعبت [illegible] ملاحت

[illegible] — [illegible] ملاحت سنگدلش [illegible]

[illegible] سنگ [illegible] — [illegible] جای کرده

[illegible] — [illegible]

[illegible] — [illegible]

[illegible] — [illegible]

[illegible] — [illegible]

[illegible] — [illegible]

[illegible] — [illegible]

[illegible] — [illegible] جان [illegible]

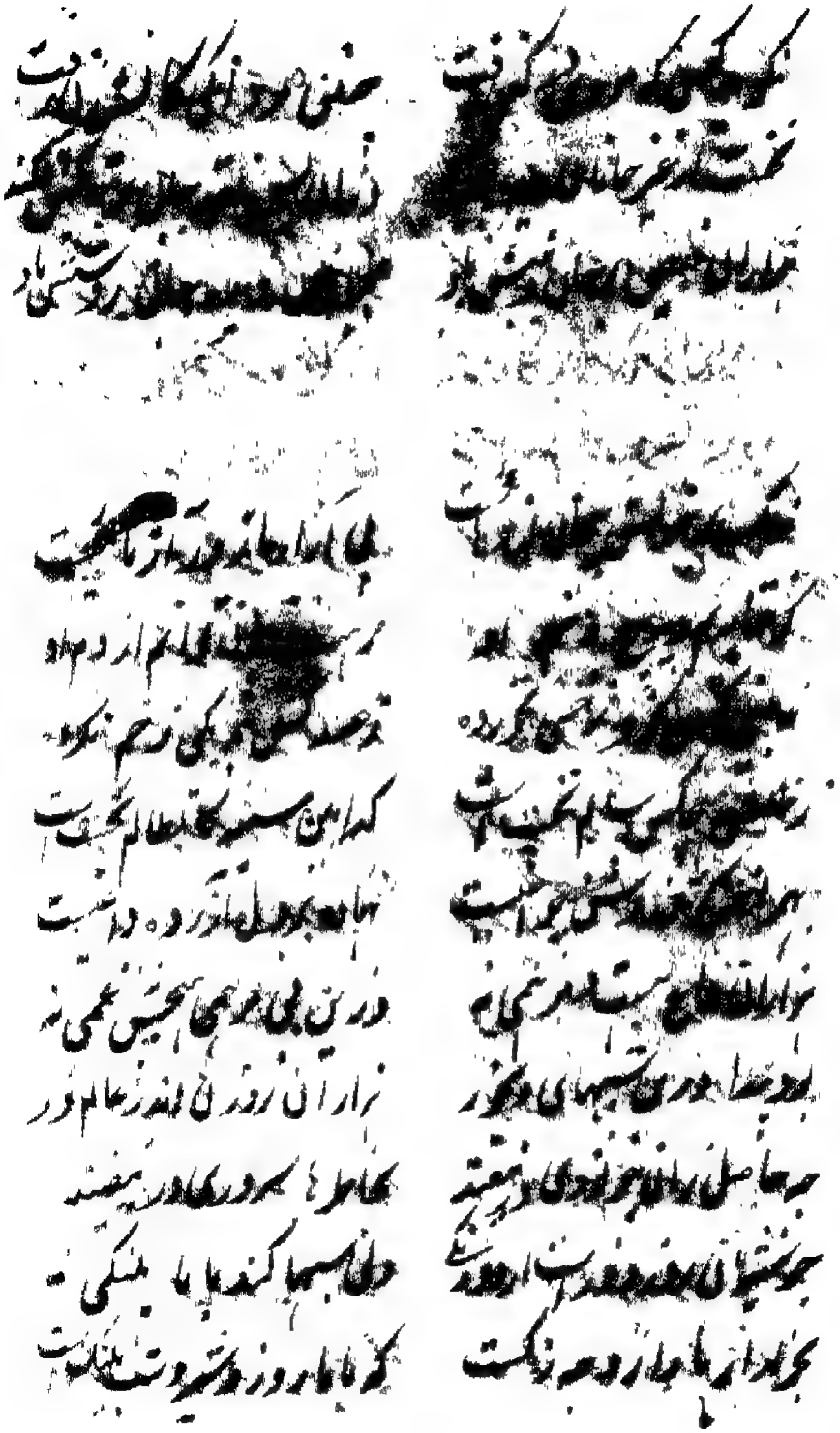

[illegible] [illegible] [illegible] | [illegible] [illegible] [illegible]
[illegible] [illegible] | [illegible] [illegible]
[illegible] [illegible] | [illegible] [illegible] [illegible] یاد

[illegible] [illegible] | [illegible] [illegible] [illegible]
[illegible] [illegible] | [illegible] عالم [illegible]
[illegible] [illegible] | [illegible] [illegible]
[illegible] [illegible] | [illegible] عالم [illegible]
[illegible] [illegible] | [illegible] [illegible]
[illegible] [illegible] کرام | وزین [illegible] تحسین [illegible]
[illegible] [illegible] | هزار آن [illegible] اندر عالم [illegible]
چو حاصل [illegible] [illegible] | [illegible] [illegible]
[illegible] [illegible] | [illegible] کنند [illegible]
[illegible] [illegible] شکست | که [illegible] روز [illegible] شب [illegible]

سزد گر عشق [illegible] عالم — [illegible]

تماشا [illegible] — [illegible] بهشت

بسی گردش [illegible] — [illegible] انجم

که تا ما هم [illegible] — [illegible] گردد

[illegible] مرغ [illegible] انجام — [illegible] عالم

طبایع [illegible] یکدگر [illegible] — کنند [illegible] پیوند

بماند مرغ [illegible] آشیانه — [illegible]

نه بینی در [illegible] سپهر [illegible] گردشی — که [illegible]

ز سوز [illegible] گلبن [illegible] نسیم صبا — [illegible] نسیم صبا

به بستان ما نیز فصل بهاران — تماشا کن [illegible] جوی باران

بها کرده است [illegible] پیرهن چاک — [illegible] چون [illegible] خاک

چرا در داغ گل پاره پاره است — [illegible]

گرفته زمانه سر [illegible] — که کرده [illegible] ارغوان را

چرا سنبل پریشان است درهم — چرا بر چشم نرگس اشک شبنم

بنفشه در کبودی سوگوار است — به خون از غصه لاله داغدار است

شنو دیا ولایت [illegible] — تما کرده [illegible] چراغ سوده

ز گل [illegible] بست [illegible] — سمن و سنبل [illegible] نرخ تر باغ

در [illegible] در [illegible] — [illegible] مرغان کو ز کو

بود [illegible] — که [illegible] جهان آسودگی [illegible]

برایاران امیراران لعمه درد — [illegible]

معلوم [illegible] گردن بحجر — [illegible]

بهار را دیدی فصل بهاری — [illegible]

بهمن دم سردی باد خزان را — [illegible]

دم این سردار در دولت — که بار [illegible]

رخ این زرد [illegible] — [illegible]

ز بنفشه [illegible] — [illegible]

[illegible] — دم طاوس [illegible]

انار ان تاج [illegible] را — [illegible]

[illegible] را — [illegible]

در [illegible] — [illegible]

[illegible]

بدان سان [illegible]   [illegible] زده [illegible]

نشسته بر رخ زردش غباری   چنانکه ماه دور از روی یاری

زده سنبل به پیچ و تاب مشکل   شده با نار [illegible] معطل

جدا از دست [illegible]   [illegible]

نکرده دست خود را آشنا گل   [illegible] شکسته تاج بر دل

بهاران هست عالم را جوانی   ازین [illegible]

کنونی در گلستان خرمی نیست   دگر باشد لطیف آدمی نیست

درین غمخانه [illegible]   دل پژمرده [illegible] نرگس

نباشد سر بسر [illegible]   نصیب [illegible]

دل ابرار [illegible]   دماغ [illegible]

چراغ [illegible]   [illegible] باشی

زبرجدی که [illegible]   بکند خاطر [illegible]

به صد حسرت رسیدن جای آخر   غم [illegible] نشستن جای آخر

کجا دستی [illegible] بلبل   ازین بی‌حاصلی [illegible] بلبل

اگر تو [illegible] انگشت گزیست   [illegible] بکشاده دست

ز غافل خفته و از او انتباهه — نگاه یک می ستاند انجم داده

نشسته [illegible] با سکت — نمی دانی روانت ساخت لنگ

عصا [illegible] گاه زد [illegible] — که لنگی را [illegible] هوا سی نمائی

چو مرهم تازه [illegible] را از [illegible] — بچوب خشک نتوان کرد پیوند

ز رو [illegible] بدن کرد — ز دست نقد گیرای بدن کرد

[illegible] کار [illegible] — دلی کار [illegible] رنجی نماید از دست

چو رفت از دست [illegible] نقد عمر — نگه خود را ز [illegible] رنجم

ز چشم [illegible] — ز [illegible] انشی سر [illegible] ی

چو [illegible] را [illegible] — بکش سرمه که چشم بصیرت

یکی [illegible] فرنگی — بهر سازی چاره از چشم فرنگی

ز [illegible] که [illegible] را کی بود — [illegible] لب نقد [illegible] لی بود

در [illegible] فتاد — بهر کس [illegible] زانکه [illegible] زیاد

ز [illegible] کرد [illegible] حرستی — [illegible] از [illegible] پرده [illegible] ستی

در [illegible] رس [illegible] سخنی — فتاده صد شکست در درستی

ز بینی [illegible] کسی [illegible] جائی — بهر جا [illegible] پیش [illegible] ی

ازجم

بهر جا ارزنی سود کم یار جانست — ز اسباب جهان افتد که
ز طبعت هر که را حسنی زیادست — که آن [illegible] میبرد این را که
جهان را کرده زخونش [illegible] — [illegible]اری در جهان دیگر
نه واقف که دیگر جایی هست — ز اسبابت که بستی
از آن که [illegible] که حاصل برگ اندوه — بیاری کند از عالم [illegible]
[illegible] حاصلی [illegible] — روی بردن ز عالم تا که
خود حسرت ز جام مرگ ساقی — تو زنت میل زین در [illegible]
سعید آنم که با [illegible] عاقل — ز دو نوش [illegible] در عالم
ببین [illegible] حاصل سعید — [illegible] کاشی [illegible]
ز هیچ [illegible] یک ذره [illegible] — که عالم [illegible] کم [illegible]
شادی دل بودش [illegible] — غم را فرحت از غم
[illegible] دل [illegible] — که [illegible] فرداستی [illegible]
نابود [illegible] که گاهی — کسی در حال این عالم [illegible]
ادم [illegible] عشق [illegible] — در وصد کوه سختی [illegible]
[illegible] کمش [illegible] — و که شستم یا در ره [illegible]

برافکن پرده [illegible] — آتش اندر [illegible]
زجان از [illegible] — که [illegible]
[illegible] — [illegible]
جهان [illegible] — [illegible] داغ جدای

ترا اکنون ای فرزانه فرزند — نهادی تو پا اندر خداوند
ز لطف ایزدی مقصود جاوید — رسید آخر بکام احمد
مرا مقصد شد سالی برآمد — ترا می آید اقبال و مرا رفت
زبس شدت [illegible] — که وقت حاجت از کار رفته
پدر هم زعمر رفته خویش — ملول از سال و ما و عمر خویش
رسی جایی که کار آید تمامه — کنی کار و دل زخار آید بجا
چه بود اکنون که کار از دست رفته — بیایم اختیار از دست رفت
تو جهدی کن که دیگر کار ما را — نوی از جر و دولت ساز
بکن کاری که سودی آید آخر — لسر یاران جودی [illegible]

بگشت

بهشت از کسب دانش بود و بیغو — نه جهل آرد بدو با علم لیکن بد رشو
بود معلوم برابر او شدیده — که دانش... مرده و زامات رشته
بسی گو در عمل افزار آلکی کرد — کجا با مردگان همخانگی کرد
ولیکن باید انش نه در بیچاره — که علم آمد فزا از آن عمر کوتاه
بیابد مجلسی عمری دو روزه — به علمی از دو کلمات عبث چاره
چو کسب علم کردی در عمل کوش — که علم بی عمل زهریست بی‌نوش
نه حاصل زانکه دانی کیمیا را — مس خود را نکردی زر سارا
که در عمل اخلاص در بایست — نیرزد چیز کار را خام کار است
ره زنی عمل حول حلقه حق — رسد از او مطرا لبس اخلاص
بکار خام کس سودی ندارد — چو عمل خام باشد علت آید
چو اخلاص آوری کی باشی اکار — که باشد صد خطر از اخلاص
ثواب از راحت نبشت کم رو — چو تن با ورستی در خونخواری ملک حیک
عوض از جام فرح خرد و رد است — نه از دمیلی زنیت هم کم مرد است
گر اشد رحمن بوستی وارث — بود از آفات بر صد حصارت
چو روح گرسوی از زمر سا دان — کنند از دوست اندر سنگ هادان

پس بهشتی [illegible] کسی جهد   که از خون [illegible] شهد
[illegible] شادزی [illegible] جگرخوار   که [illegible] گهر کردی صدف [illegible]
زخوبان [illegible] زنگ   [illegible] نشست
[illegible]   [illegible] عرف
ماحیان [illegible] یکتائی   [illegible]
[illegible] همه [illegible]   [illegible]
[illegible] دام داری [illegible] گران بار   [illegible]
رای [illegible]   [illegible]
[illegible]   [illegible]
نشد [illegible]   [illegible]
[illegible]   [illegible]
در [illegible] دست [illegible]   [illegible] حسرت
نگار [illegible]   [illegible]
چمن [illegible] که پای خاک [illegible]   اسیر حلقه [illegible]
واگر نه روی در دیوار خود باش   [illegible]

زنجهای

ز غمهای زمانه شاد بنشین / ز اندوه جهان آزاد بنشین
هوا و دل غمها را اندکی کن / ز عالم روی دل اندر یکی کن
اگر مانند شب تاریک یا روز / بهر دمی که باشد دل درو دوز
دگر ماند ترا این دولت از دست / نشاید کار بیکاری بجز دست
یکی زنگار رخسار با گشته دوی / خیال خویش را ده با کسی جوی
ز دانایان بود این نکته مشهور / که دانش در کتب داناست در گور
انیس کنج تنهایی کتاب است / فروغ صبح دانایی کتاب است
بود لیکن مردمان اوستادی / ز دانش بخشدت هر دم گشادی
ندیم معتبر داری است بوستی / ز بیکار تو گویایی خموشی
درونش همچو غنچه اندر قرار / ز نعمت هر ورق را لطف در بر
عماری کرده از زنگ ادیم است / دو صد گل هر ورق در وی مقیم است
همه سنگین عذاران لعل روی / ز بس زنگ نهاده روی بر روی
ز یک یک همه هم روی ام نیست / گران بار از نرگس یک یک است
همه در لطائف لب گشاید / هزاران گوهر معنی نماید
گهی باشد چون صافی در زبان / با آواز حقائق رهنمایان

گهی از بهر در حل عبارت / بنکتهای تو نمائی اشارت
گهی از رفتگان تاریخ خوانند / که از آینده اخبارت رسانند
گهی ره زند اندر [illegible] اسحار / بحث عقل کو برهای اسرار
بهر یک این مقاصد چون گهی بس / یکی از مقصد اصلی مرا بس
که تا شود لکلی سوی ازلی / یکی حالی ازان داری یک [illegible]
که از دل چو بگشائی [illegible] / بگفت از حیرت دستور او مسدس
چو آید از قفس [illegible] / از مشکل بود او [illegible]
[illegible] از رسل [illegible] / زبان بگشای و [illegible] معاب
معارف [illegible] / [illegible] حاصل زان بود [illegible]
یکی [illegible] خام [illegible] / نه باشد کارخانان [illegible]
طریق تجربه کار برند اند / بجای میوه از [illegible]
ز اهل علم [illegible] این میوه برده / نماند تا قیامت بار [illegible]
[illegible] دست گهی از تسیم [illegible] / [illegible] در دست [illegible] برد
چو در دستش [illegible] / [illegible] دست آید ترا گنج سعادت
چو عیسی نابرائی [illegible] / [illegible] لقد خرد از کف [illegible]

ز دیده خواب راحت دور کردن　　نه از بهر خدا ایکی با جور کردن

بگلخن بست رخ خاکستر گرم　　نه از پهلو زدن بر بستر نرم

اگر پرسی که با کم نفس جو کام　　بمیدان خطا کاری نهد گام

بدین خست دری بر زن گر گلی　　علاج نفس اول نه تو بی

دران حلقه حال جور دارد　　که از ناجنس مستور دارد

بود قرب سلاطین آتش تیز　　ازان آتش لبان دود دیگر

جو آتش بر فروزد مشعله نور　　ازان مسکر بهره نیکی ار دور

ازان بر سیم گر حل دیدنک　　ز نور زندگی تاریک یابی

منه با منصبی را در میانه　　ز عزل و نصب گردی شادمانه

ز آسودن دران مسند پیر پیر　　که گرد دیگری دست کم زخجر

ز منصب بعد ملی در طلبی منصبی به　　که از بر منصبی بی منصبی به

ز نحوت پاک نتواند بد خویش　　تو اصحح بین هر کس غیر خویش

بر خویشتن خویش را از بر لیلی بین　　ندارد سر بهد ازعزت بین

جو خود را دانه زخاک و گندم　　زخاکش مرج بود رمسعار

تصدر طلب مسکن ز تمهدی　　ز تعظیم فراوان سربلندی

عبث با این که جیفه ست هیچ چیز   شکار لقمهٔ صفرا و دل اندوز

بلی وسعت بود گردون فراخی   طریق بحر فانی مار پیچی

ازان صورت که قلیش جو دار   خطاب حیله او چون ماهی دار

چو نادان بهر رشته مور باش   پدر بگذار و فرزند هنر باش

چو دو دار ز دستی خورد ناسند   بہ حاصل نا مکر الیس ان فرید

یکی نادین بخود در صحبت خاص   که نشاری شاهد مکر اخلاص

چو مندی لستوی از [illegible]   چو دانا بد بیت درجان کی جای

بہ چین فلان ز رنگ کوشش آر   ز دیگر گوش بہ دوش گذار

رو بید صدر نبی دانه ایجا کی   نیابد قطره قدر گوهر پاک

ما شدان قسل و نشود رئیس   که گردد خانه کس حرفی و درویش

چو در دریای جود خفتن باید   ز باب حوک لی سامان خانه

سمان بہ کاهد رین در بجاری   کند فصل حدوث کارسازی

نگارخانهٔ زر دار حاجی   یکی زین بیشتر در کار حاجی

[illegible]

چو باشد هیکلی آزاد و دانا   نگاهی نیستی [illegible] دهد از دل
نفیسی زیر این زنگار گون کاخ   ندارد [illegible] زر ساخ
بعقد حول گنبد هیکلی ردی   نور [illegible] سلان حجاجوی
ز حال خیر کاران تو سر بر   ز سنگ اندر خامان گو سرگیر
طمع را از قناعت سیج رنگی   خلف آزاد و گل ساخ لشکی
سپهر سنان همت سار خانه   تحولت کاه عنقا آشیانه
زمان یکتای در مدح زو نهال   بگشت از بهر یکسان برگ و فلی
سران ملک را از لب بی   قوی قوسمان کیشی را جهان
نظر کن در فصول چار گانه   که میگردد دو مال دو [illegible]
ببین یکسان بهار و تابستان   خزان برد و را انکه یک حال
مثال برد و تابستان دی کر   زین سوال حکمی است بشر
همیدانم درین شکل مدور   خداسا دیدنی وضع مکرر
مکرر رحمه سحر آسیر [illegible]   طبیعت را ملال اگر باشد
زمان نگذار فکر سود خود کن   ز نسبی روی در نابود خود کن
درون از شغل مشغولان بپرداز   دل از مشغولی خولان بپرداز

[illegible] ان مسا [illegible]   چراغ از بهر شب کوران مغرور

[illegible] ها ماهی   که سرطان ره دو آید ماهی الطاس

بعض [illegible] ماند   مرید عمر آگاهی نشاید

چراغ [illegible] کالی را بود قعر   دماغ عقل را دود تاسف

جوانی ترکی بردارد غارت   صنوبر شد به پیری زود کارت

ازان [illegible] [illegible]   نشان در [illegible] این روزگاری

بود در [illegible] [illegible] آری [illegible]   بران جان [illegible] [illegible]

برآید ظلمت کوری [illegible]   برآید نور را نسبی [illegible]

چه رنگ آخر زاید [illegible]   چونه [illegible] [illegible]

[illegible] [illegible] ازان [illegible]   نگنی هم چو [illegible] کاران حصاری

درا کرمان راه عقد خواهی   [illegible] برف [illegible] ازدل [illegible]

زپیری [illegible] [illegible]   وزان غم کر به [illegible] [illegible]

سپاهی کرند [illegible] [illegible]   ندانم زین [illegible] کاری چه حاصل

[illegible] [illegible] کرد [illegible]   ورق بر خود که [illegible] [illegible]

چراغی فکر را بالی نماند است   ریاض شعر را آبی نماند است

تمم

نه بینم از جهان فرخنده باغی   ترا [illegible]

بر این در در راه طاوسان چه نوری   [illegible] از [illegible] طوسیان چه [illegible]

خلاصی جستن است از وسم مبذار   ز [illegible] در نظم اشعار

نظامی بود در نظم دلکش آیین   شکوفه‌های طبع نکته زایش

درون پرده اکنون جای زر   وزو مانده همه بر دل پرده

بباید بهر تا در پرده باشد   بر آن سری که با خود در [illegible]

بدان اندر آن سر الانس لی الله   بقلب سالم همی گوی الله

زبان وام گرفتار [illegible] رسید   [illegible] سرکشی [illegible]

درون [illegible] نفس ترک پاک [illegible]   ز کثرت سر وحدت [illegible]

به پهلوی خودان در [illegible]   چه باشد گر ز خود پهلو تهی

تهی پهلو مرد کاردانی   میان کاردانی پهلوانی

چه خوش گفت آن دلاور [illegible]   که باشد روز روزداری [illegible]

[illegible] آید [illegible]   که باشد شیوه وعده [illegible]

دلی [illegible] مردان [illegible] دل [illegible]   نه بیشی کاردانان [illegible]

حیات دل [illegible] سر حق [illegible]   وصیتی گوهر اسرار [illegible]

[illegible] مکمل — که این باشد بدست او دل ال

بحمدالله که در نظم [illegible] — بپایان آمد این دلکش فسانه
دلم که بنظم سعی در عیان بود — ز فکر قافیه در تنگنا بود
ز دیوار فراغت باز بستی — براه رزم او ناوارد درستی
سرم برداشت از زانو گرانی — سبک شد خاطر از بار گرانی
قلم العارض مرکب ایام کل — که از دودی از حسن در [illegible]
ز دوم از سعد منش ماندی [illegible] — تا حاضر ودی ارتعاب [illegible]
بی راحت ز مرکب ساده — ز دار افتاد در مهدی [illegible]
ز از دست قلمی مار گنی است — که کرکت [illegible]
دوات از جمله مثل خطائی — نامه از قلم در ساخت [illegible]
و دلی طمع دارد و مهر ارجم — که [illegible] شد دل [illegible] مجموم
دو رقمها از نشانی زهید — [illegible] بای جمعت [illegible]
بسان حل دو صد ز کسب ملبوسات — که تا کی بر گذا انسان فلک
چو گل هر دم بروی تازه ساز نام — ز بوی بدتر سرای [illegible]

[illegible]

کتابت چون بصدق کلک کردم / تمام عاشقی مصحف مسطورم

زمانم شد چو عمر طی بسکر جا / چو مه [illegible]

تمام آید دعه خوردم و بهار سب / که فصل ... بهار بهارست

بود بر دهستان ز روی بسان / که ز بستان ز گل بودی بسلسله

ز ازان تازه گل در روی شکفته / دو صد نرگس ز خواب ناز جسته

همهای صحالی شلاح دیباج / عبارالس ... کشلاح

هر سو صد بلبل از حجه ساز کی / زبان لطافت جو بهاری

دلش آن زمره کر یحت ساکاری / لب خندد برلب آن جو بهارش

... در آتش از دل عم نشوید / سبا بو از خاطر درهم نشوید

زمانش بر زلش سرزنای / ز جیب ... دعای

رحمی بحر العطای / کند این بسعی تو گر جوارد ما رکها ... نگردد ...

تمام ساع سنه این حبس تاجو / رسانید اختر شانی تاج

رسانید لعدا از سال محدود / بهم سال از بهم عشرا ز بهم صد

ز رقم بیت مثنوی اشماره / هزار آمد ولیکن چار پاره

... او بندا بمردان ره عشق / نهاده چشم در بر تکرش

... او این عروس حجله غیب / تهی دامان ... از حکم

... رسته ... کان دولت / ... از نشر صولت

[illegible] — [illegible] تمام [illegible]

بس دیده [illegible] — ره روان جهان تمام [illegible]

ز رسم [illegible] بروش تمام — که ماند دور از [illegible] عام

[illegible] — [illegible]

[illegible] — [illegible]

[illegible] — در آن [illegible]

دل عشاق [illegible] — [illegible]

[illegible] — [illegible]

[illegible] — [illegible] عاشق [illegible]

[illegible] — [illegible]

[illegible] — [illegible]

[illegible] — [illegible]

[illegible]
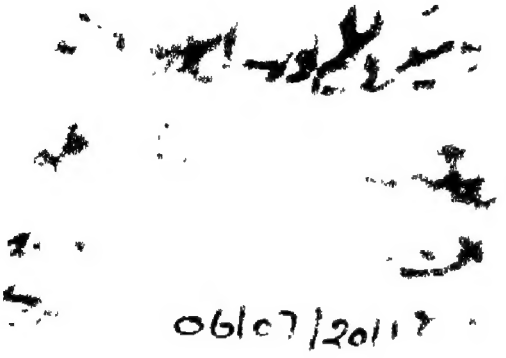
[illegible]